

## ABANTE RENTA FIJA CORTO PLAZO, FI

Nº Registro CNMV: 3.590

### Informe Trimestral del Primer Trimestre del 2022

<b>Gestora:</b>	ABANTE ASESORES GESTIÓN SGIIC S.A.	<b>Grupo Gestora:</b>	ABANTE
<b>Depositario:</b>	BANKINTER S.A.	<b>Grupo Depositario:</b>	BANKINTER
<b>Auditor:</b>	PRICEWATERHOUSECOOPERS AUDITORES S.L.	<b>Rating Depositario:</b>	BBB+

Existe a disposición de los partícipes un informe completo, que contiene el detalle de la cartera de inversiones y que puede solicitarse gratuitamente en, Plaza de Independencia 6, o mediante correo electrónico en [info@abanteasesores.com](mailto:info@abanteasesores.com), pudiendo ser consultados en los Registros de la CNMV, y por medios telemáticos en <http://www.abanteasesores.com>.

La Entidad Gestora atenderá las consultas de los clientes, relacionada con las IIC gestionadas en:

<b>Dirección:</b>	Plaza de Independencia 6
<b>Correo electrónico:</b>	<a href="mailto:info@abanteasesores.com">info@abanteasesores.com</a>

Asimismo cuenta con un departamento o servicio de atención al cliente encargado de resolver las quejas y reclamaciones. La CNMV también pone a su disposición la Oficina de Atención al Inversor (902 149 200, e-mail: [inversores@cnmv.es](mailto:inversores@cnmv.es)).

## INFORMACIÓN FONDO

Fecha de registro: 24/10/06

### 1. Política de inversión y divisa de denominación

#### Categoría

Tipo de Fondo: Otros  
 Vocación Inversora: Renta Fija Euro Corto Plazo  
 Perfil de Riesgo: 1 en una escala de 1 a 7

#### Descripción general

El Fondo invertirá en instrumentos del mercado monetario (incluyendo instrumentos del mercado monetario no cotizados que sean líquidos) de países de la OCDE, cuyos emisores son fundamentalmente Estados de la Unión Monetaria Europea y de renta fija privada, y en depósitos. Los activos tendrán elevada calidad crediticia a juicio de la gestora.

No habrá exposición a activos con calificación a corto plazo inferior a la calidad crediticia elevada (A2) o si no tiene calificación crediticia específica por ninguna agencia reconocida, calidad equivalente a juicio de la gestora. Se podrá tener hasta un 25% de exposición a deuda soberana de como mínimo una mediana calificación crediticia (rating mínimo BBB por S&P o equivalente). La gestora valorará la solvencia de los activos y no invertirá en aquellos que, a su juicio, tengan una calificación crediticia inferior a la indicada anteriormente.

El fondo no tendrá exposición a renta variable, riesgo divisa, deuda subordinada y materias primas. La duración media de la cartera será inferior a seis meses, con un vencimiento medio de la cartera igual o inferior a 12 meses y con un vencimiento legal residual de los activos igual o inferior a 2 años, siempre que el plazo para la revisión del tipo de interés sea igual o inferior a 397 días.

Se podrá invertir más del 35% en valores de un Estado de la UE, una Comunidad Autónoma, una Entidad Local, los Organismos Internacionales de los que España sea miembro y Estados con solvencia no inferior a la de España.

#### Operativa en instrumentos derivados

No se han realizado operaciones en instrumentos derivados.

La metodología aplicada para calcular la exposición total al riesgo de mercado es Del Compromiso

Una información más detallada sobre la política de inversión del fondo se puede encontrar en su folleto informativo.

#### Divisa de denominación

EUR

### 2. Datos económicos

#### 2.1. Datos generales.

	Período actual	Período anterior
Nº de participaciones	3.040.248	1.597.638
Nº de partícipes	234	192
Beneficios brutos distribuidos por participación (EUR)	0,00	0,00

Inversión mínima (EUR)	10,00
------------------------	-------

Fecha	Patrimonio fin de período (miles de EUR)	Valor liquidativo fin del período (EUR)
Primer Trimestre 2022	36.316	11,9450
2021	19.112	11,9627
2020	29.671	12,0302
2019	26.065	12,0969

## Comisiones aplicadas en el período, sobre patrimonio medio

Comisión de gestión							
% efectivamente cobrado						Base de cálculo	Sistema de imputación
Período			Acumulada				
s/patrimonio	s/resultados	Total	s/patrimonio	s/resultados	Total		
0,02	0,00	0,02	0,02	0,00	0,02	Patrimonio	Al fondo

Comisión de depositario		
% efectivamente cobrado		Base de cálculo
Período	Acumulada	
0,01	0,01	Patrimonio

	Período actual	Período anterior	Año actual	Año 2021
Índice de rotación de la cartera	0,00	0,00	0,00	0,00
Rentabilidad media de la liquidez (% anualizado)	-0,48	-0,48	-0,48	-0,47

Nota: El período se refiere al trimestre o semestre, según sea el caso. En el caso de IIC cuyo valor liquidativo no se determine diariamente, los datos se refieren al último disponible.

## 2.2. Comportamiento

### A) Individual

#### Rentabilidad (% sin anualizar)

	Acumulado año 2022	Trimestral				Anual			
		Trim MAR 2022	Trim DIC 2021	Trim SEP 2021	Trim JUN 2021	Año 2021	Año 2020	Año 2019	Año 2017
Rentabilidad IIC	-0,15	-0,15	-0,18	-0,10	-0,18	-0,56	-0,55	-0,48	-0,29
Rentabilidad índice referencia									
Correlación									
Desviación respecto al índice									

Rentabilidades extremas <sup>(i)</sup>	Trimestre actual		Últimos año		Últimos 3 años	
	%	Fecha	%	Fecha	%	Fecha
Rentabilidad mínima (%)	-0,01	27/01/2022	-0,01	27/01/2022	-0,01	31/12/2020
Rentabilidad máxima (%)	0,00	01/01/2022	0,00	01/01/2022	0,07	12/08/2021

(i) Sólo se informa para las clases con una antigüedad mínima del período solicitado y siempre que no se haya modificado su vocación inversora.

Se refiere a las rentabilidades máximas y mínimas entre dos valores liquidativos consecutivos.

La periodicidad de cálculo del valor liquidativo es Diaria

Recuerde que rentabilidades pasadas no presuponen rentabilidades futuras. Sólo se informa si se ha mantenido una política de inversión homogénea en el período.

#### Medidas de riesgo (%)

	Acumulado año 2022	Trimestral				Anual			
		Trim MAR 2022	Trim DIC 2021	Trim SEP 2021	Trim JUN 2021	Año 2021	Año 2020	Año 2019	Año 2017
Volatilidad <sup>(ii)</sup> de:									
Valor liquidativo	0,01	0,01	0,01	0,15	0,01	0,10	0,05	0,02	0,06
Ibex-35	25,35	25,35	18,32	16,21	22,08	18,35	33,84	12,32	12,81
Letra Tesoro 1 año	0,41	0,41	0,24	0,75	0,18	0,44	0,83	0,32	0,15
Estron IR Index	0,02	0,02	0,02	0,02	0,02	0,08	0,02	0,04	0,01
VaR histórico del valor liquidativo <sup>(iii)</sup>	0,06	0,06	0,06	0,06	0,06	0,06	0,06	0,05	0,04

(ii) Volatilidad histórica: Indica el riesgo de un valor en un período, a mayor volatilidad mayor riesgo. A modo comparativo se ofrece la volatilidad de distintas referencias. Sólo se informa de la volatilidad para los períodos con política de inversión homogénea.

(iii) VaR histórico: Indica lo máximo que se puede perder, con un nivel de confianza del 99%, en el plazo de 1 mes, si se repitiese el comportamiento de la IIC de los últimos 5 años. EL dato es a finales del período de referencia.

## Ratio de gastos (% s/patrimonio medio)

Acumulado año 2022	Trimestral				Anual			
	Trim MAR 2022	Trim DIC 2021	Trim SEP 2021	Trim JUN 2021	Año 2021	Año 2020	Año 2019	Año 2017
0,07	0,07	0,06	0,06	0,07	0,25	0,20	0,17	0,18

Incluye los gastos directos soportados en el período de referencia: comisión de gestión sobre patrimonio, comisión de depositario, auditoría, servicios bancarios (salvo gastos de financiación), y resto de gastos de gestión corriente, en términos de porcentaje sobre patrimonio medio del período. En el caso de fondos/compartimentos que invierten más de un 10% de su patrimonio en otras IIC se incluyen también los gastos soportados indirectamente, derivados de esas inversiones, que incluyen las comisiones de suscripción y reembolso. Este ratio no incluye la comisión de gestión sobre resultados ni los costes de transacción por la compraventa de valores.

Evolución del Valor Liquidativo de los Últimos 5 años

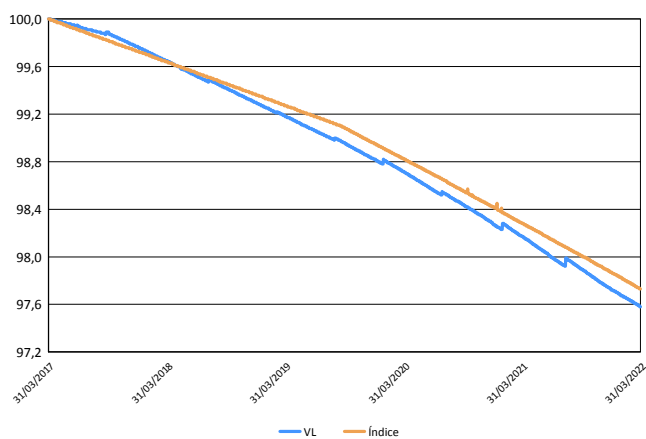

Índice: Euro Short Term rate BCE

Rentabilidad Trimestral de los Últimos 3 años

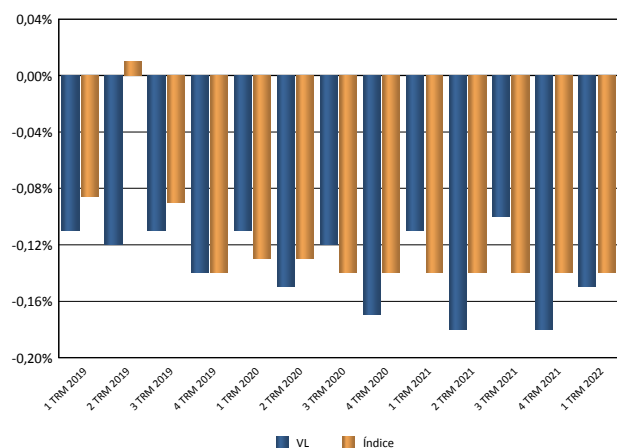

## B) Comparativa

Vocación inversora	Patrimonio gestionado* (miles de euros)	Nº de partícipes*	Rentabilidad Trimestral media**
Monetario a corto plazo	0	0	0,00
Monetario	0	0	0,00
Renta Fija Euro	0	0	0,00
Renta Fija Internacional	0	0	0,00
Renta Fija Mixta Euro	0	0	0,00
Renta Fija Mixta Internacional	234.141	1.533	-2,15
Renta Variable Mixta Euro	6.368	120	2,16
Renta Variable Mixta Internacional	991.903	6.923	-3,38
Renta Variable Euro	34.056	623	5,00
Renta Variable Internacional	609.996	5.997	-4,22
IIC de gestión Pasiva (1)	0	0	0,00
Garantizado de Rendimiento Fijo	0	0	0,00
Garantizado de Rendimiento Variable	0	0	0,00
De Garantía Parcial	0	0	0,00
Retorno Absoluto	48.944	427	-3,37
Global	143.473	359	-3,08
<b>Total fondos</b>	<b>2.068.881</b>	<b>15.981</b>	<b>-3,31</b>

\* Medias.

(1): incluye IIC que replican o reproducen un índice, fondos cotizados (ETF) e IIC con objetivo concreto de rentabilidad no garantizado.

\*\* Rentabilidad media ponderada por patrimonio medio de cada FI en el período.

### 2.3. Distribución del patrimonio al cierre del período (Importe en miles de EUR)

Distribución del patrimonio	Fin período actual		Fin período anterior	
	Importe	% sobre patrimonio	Importe	% sobre patrimonio
(+) INVERSIONES FINANCIERAS	28.495	78,46	11.697	61,20
* Cartera interior	28.495	78,47	11.698	61,21
* Cartera exterior	0	0,00	0	0,00
* Intereses de la cartera de inversión	-1	0,00	0	0,00
* Inversiones dudosas, morosas o en litigio	0	0,00	0	0,00
(+) LIQUIDEZ (TESORERÍA)	7.824	21,54	7.423	38,84
(+/-) RESTO	-3	-0,01	-9	-0,05
<b>TOTAL PATRIMONIO</b>	<b>36.316</b>	<b>100,00%</b>	<b>19.112</b>	<b>100,00%</b>

Notas:

El período se refiere al trimestre o semestre, según sea el caso.

Las inversiones financieras se informaran a valor estimado de realización.

### 2.4. Estado de variación patrimonial

	% sobre patrimonio medio			% variación respecto fin período anterior
	Variación del período actual	Variación del período anterior	Variación acumulada anual	
PATRIMONIO FIN PERÍODO ANTERIOR (miles de EUR)	19.112	20.494	19.112	
(+/-) Suscripciones/reembolsos (neto)	66,02	-6,88	66,02	-1.379,59
- Beneficios brutos distribuidos	0,00	0,00	0,00	0,00
(+/-) Rendimientos netos	-0,14	-0,18	-0,14	12,38
(+/-) Rendimientos de gestión	-0,11	-0,11	-0,11	35,45
+ Intereses	-0,11	-0,11	-0,11	35,84
+ Dividendos	0,00	0,00	0,00	0,00
(+/-) Resultados en renta fija (realizada o no)	0,00	0,00	0,00	-88,57
(+/-) Resultados en renta variable (realizada o no)	0,00	0,00	0,00	0,00
(+/-) Resultados en depósitos (realizada o no)	0,00	0,00	0,00	0,00
(+/-) Resultados en derivados (realizada o no)	0,00	0,00	0,00	0,00
(+/-) Resultados en IIC (realizada o no)	0,00	0,00	0,00	0,00
(+/-) Otros resultados	0,00	0,00	0,00	0,00
(+/-) Otros rendimientos	0,00	0,00	0,00	0,00
(-) Gastos repercutidos	-0,06	-0,07	-0,06	37,32
- Comisión de gestión	-0,02	-0,03	-0,02	29,77
- Comisión de depositario	-0,01	-0,01	-0,01	30,35
- Gastos por servicios exteriores	-0,03	-0,03	-0,03	50,38
- Otros gastos de gestión corriente	0,00	0,00	0,00	-0,14
- Otros gastos repercutidos	0,00	0,00	0,00	0,00
(+) Ingresos	0,03	0,00	0,03	0,00
+ Comisiones de descuentos a favor de la IIC	0,00	0,00	0,00	0,00
+ Comisiones retrocedidas	0,03	0,00	0,03	0,00
+ Otros ingresos	0,00	0,00	0,00	0,00
<b>PATRIMONIO FIN PERÍODO ACTUAL (miles de EUR)</b>	<b>36.316</b>	<b>19.112</b>	<b>36.316</b>	

Nota: El período se refiere al trimestre o semestre, según sea el caso.

### 3. Inversiones financieras

#### 3.1. Inversiones financieras a valor estimado de realización (en miles de EUR) y en porcentaje sobre patrimonio, al cierre del período

Descripción de la inversión y emisor	Divisa	Período actual		Período anterior	
		Valor de mercado	%	Valor de mercado	%
Bonos ESTADO ESPAÑOL -0,67 2022-04-01	EUR	4.274	11,77	0	0,00
Bonos ESTADO ESPAÑOL -0,67 2022-04-01	EUR	4.274	11,77	0	0,00
Bonos ESTADO ESPAÑOL -0,67 2022-04-01	EUR	4.275	11,77	0	0,00
Bonos ESTADO ESPAÑOL -0,67 2022-04-01	EUR	4.274	11,77	0	0,00
Bonos ESTADO ESPAÑOL -0,67 2022-04-01	EUR	4.274	11,77	0	0,00
Bonos ESTADO ESPAÑOL -0,67 2022-04-01	EUR	7.124	19,62	0	0,00
Bonos ESTADO ESPAÑOL -0,75 2022-01-03	EUR	0	0,00	1.755	9,18
Bonos ESTADO ESPAÑOL -0,75 2022-01-03	EUR	0	0,00	1.755	9,18
Bonos ESTADO ESPAÑOL -0,75 2022-01-03	EUR	0	0,00	2.924	15,30
Bonos ESTADO ESPAÑOL -0,75 2022-01-03	EUR	0	0,00	1.755	9,18
Bonos ESTADO ESPAÑOL -0,75 2022-01-03	EUR	0	0,00	1.755	9,18
Bonos ESTADO ESPAÑOL -0,75 2022-01-03	EUR	0	0,00	1.755	9,18
<b>TOTAL ADQUISICIÓN TEMPORAL DE ACTIVOS INTERIOR</b>		<b>28.495</b>	<b>78,47</b>	<b>11.698</b>	<b>61,20</b>
<b>TOTAL RENTA FIJA INTERIOR</b>		<b>28.495</b>	<b>78,47</b>	<b>11.698</b>	<b>61,20</b>
<b>TOTAL INVERSIONES FINANCIERAS INTERIOR</b>		<b>28.495</b>	<b>78,47</b>	<b>11.698</b>	<b>61,20</b>
<b>TOTAL INVERSIONES FINANCIERAS</b>		<b>28.495</b>	<b>78,47</b>	<b>11.698</b>	<b>61,20</b>

Nota: El período se refiere al trimestre o semestre, según sea el caso

Los productos estructurados suponen un 0,00% de la cartera de inversiones financieras del fondo o compartimento.

#### 3.2. Distribución de las inversiones financieras, al cierre del período: Porcentaje respecto al patrimonio total

Distribución Geográfica

Distribución por Tipo de Activo

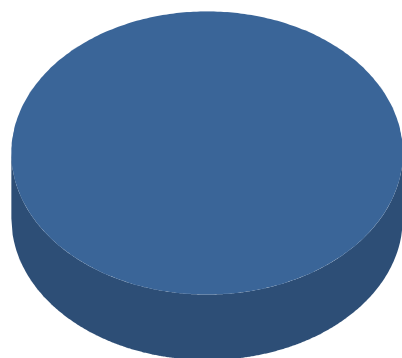

■ Cartera Interior

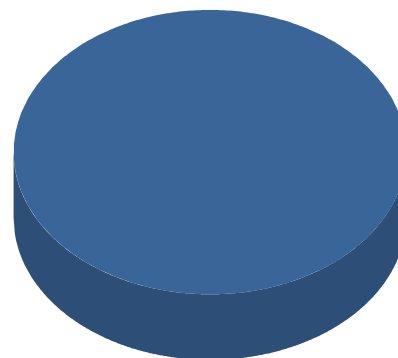

■ Renta Fija

#### 4. Hechos relevantes

	SI	NO
a. Suspensión temporal de suscripciones/reembolsos		X
b. Reanudación de suscripciones/reembolsos		X
c. Reembolso de patrimonio significativo		X
d. Endeudamiento superior al 5 % del patrimonio		X
e. Sustitución de la sociedad gestora		X
f. Sustitución de la entidad depositaria		X
g. Cambio de control de la sociedad gestora		X
h. Cambio en elementos esenciales del folleto informativo		X
i. Autorización del proceso de fusión		X
j. Otros hechos relevantes		X

#### 5. Anexo explicativo de hechos relevantes

N/A

#### 6. Operaciones vinculadas y otras informaciones

	SI	NO
a. Partícipes significativos en el patrimonio del fondo (porcentaje superior al 20%)		X
b. Modificaciones de escasa relevancia en el Reglamento		X
c. Gestora y el depositario son del mismo grupo (según artículo 4 de la LMV)		X
d. Se han realizado operaciones de adquisición y venta de valores en los que el depositario ha actuado como vendedor o comprador, respectivamente	X	
e. Se han adquirido valores o instrumentos financieros emitidos o avalados por alguna entidad del grupo de la gestora o depositario, o alguno de éstos ha actuado como colocador, asegurador, director o asesor o se han prestado valores a entidades vinculadas		X
f. Se han adquirido valores o instrumentos financieros cuya contrapartida ha sido una entidad del grupo de la gestora, sociedad de inversión, depositario u otra IIC gestionada por la misma gestora u otra gestora del grupo		X
g. Se han percibido ingresos por entidades del grupo de la gestora que tienen como origen comisiones o gastos satisfechos por la IIC		X
h. Otras informaciones u operaciones vinculadas		X

#### 7. Anexo explicativo sobre operaciones vinculadas y otras informaciones

Los Repos del periodo han sido contratados con el depositario. El importe del total compras y ventas del periodo del informe, así como su porcentaje sobre el patrimonio medio del fondo es el siguiente:

Total Compras: 1276055325,72 euros (43,20%)

Total Venta: 1276026150,67 euros (43,20%)

#### 8. Información y advertencias a instancia de la CNMV

N/A

## 9. Anexo explicativo del informe periódico

### 1. SITUACION DE LOS MERCADOS Y EVOLUCIÓN DEL FONDO.

#### a) Visión de la gestora/sociedad sobre la situación de los mercados.

"Después de un 2021 muy positivo, cerramos el primer trimestre de 2022 con varios frentes abiertos que están teniendo impacto en los mercados. La inflación, protagonista desde mediados del año pasado, sigue siendo el principal tema de preocupación para los inversores, pero también para gobiernos y bancos centrales. El incremento de los precios de la energía y de otras materias primas iniciado con la recuperación económica postpandemia, se ha visto acelerado tras la invasión de Ucrania por parte Rusia.

En España estamos ya rozando el doble dígito tras la publicación de la tasa de inflación de marzo (9,8%). En la zona Euro se sitúa en el 7,5% (dato preliminar) mientras que en Estados Unidos está en el 8,5%. Además de notarse en los bolsillos de los ciudadanos, la inflación puede acabar alterando los planes de los bancos centrales en forma de mayores subidas de los tipos de interés y ésta es, sin duda, la cuestión que mayor impacto está teniendo en los mercados en este arranque del año.

Los bonos están viviendo el peor mercado bajista de su historia. Después de un 2021 complicado, este trimestre no ha hecho sino ahondar en las pérdidas para los tenedores de este activo. Los mercados han reflejado las mayores expectativas de tipos de interés llevándose las curvas de tipos hacia arriba de manera agresiva. En Estados Unidos, donde la Reserva Federal ya ha movido ficha por primera vez con una subida de 25 puntos básicos en marzo, el bono a diez años ha pasado de cotizar con una TIR del 1,5% a principios de año a situarse en el 2.85% en abril. El mercado descuenta otras 8 subidas adicionales en los tipos estadounidenses para este año y descuenta ya que el Banco Central Europeo subirá tan pronto como en septiembre 50 puntos básicos la referencia para Europa. Así, el bund alemán, después de 3 años en terreno negativo, está cotizando ahora con una TIR del 0,84% (comenzaba en año en un -0,20%). Estos movimientos han provocado que los bonos con mayor duración registren pérdidas abultadas, en algunos casos superiores al 10% en el año. Los bonos privados, de grado de inversión y de alto rendimiento, también se han visto negativamente impactados y acumulan pérdidas de entre el 3% y el 8%.

Los inversores en acciones también han cerrado el trimestre en números rojos, pero a pesar del incremento de la volatilidad originado por la invasión de Ucrania, los resultados son razonablemente positivos. El índice mundial en euros despide el trimestre con una mínima caída del 2,5%, lo que pone de manifiesto que los mercados siguen teniendo la costumbre de hacer lo que menos se espera y es que los principales índices de renta variable están hoy por encima de los niveles previos a la invasión. El mes de marzo ha sido positivo para el mercado de renta variable global. El MSCI World sube un +2,89% en moneda local y un +3,49% en euros, gracias a la apreciación del dólar durante el mes hasta alcanzar niveles de 1,1082. Por regiones, destaca positivamente USA, registrando el S&P 500 una subida del +3,58% (+4,73% en euros). El Eurostoxx 50, más afectado por las implicaciones de la guerra en territorio europeo, cierra el mes con una leve caída del -0,55%. De esta forma, los índices europeos pierden en el acumulado del año el diferencial con respecto a USA que veíamos a comienzos de 2022 (-9,21% Eurostoxx 50 vs -4,95% SP 500).

La dispersión sectorial sigue siendo amplísima en este arranque del año. La energía sigue liderando las subidas y se destaca con subidas superiores al 30% en el año. Por el contrario, los sectores de crecimiento, muy impactados en enero por las expectativas de subidas de tipos, siguen siendo los peores de 2022, con pérdidas entre el 10% y el 15%.

Desde un punto de vista macroeconómico, si bien no vemos gran ralentización económica en los datos, sí vemos que el sentimiento del consumidor en USA es algo más negativo. Adicionalmente, el banco central americano ha revisado a la baja las estimaciones de crecimiento para USA este año desde niveles del +4% hasta el +2,8% y la inflación (métrica Core PCE, en este caso) al alza, desde un +2,7% hasta un +4,1%.

Hemos arrancado ya la temporada de publicación de resultados empresariales. Las estimaciones de beneficios de las compañías que componen el S&P 500 se mantienen robustas, situándose en niveles del +9% para 2022. No obstante, algunas casas de análisis han comenzado a suavizar sus estimaciones de beneficios para situarlos en niveles de crecimiento entre el 4,5%-5%. Veremos cuál es el desempeño de las compañías a cierre de este primer trimestre y, lo que es más importante, conocer sus previsiones para los trimestres que vienen."

#### b) Decisiones generales de inversión adoptadas.

El fondo, que prima la seguridad sobre la rentabilidad, a falta de oportunidades de inversión rentables y con poco riesgo, ha estado invertido íntegramente -durante todo el periodo- en repos de Deuda Pública del Tesoro a muy corto plazo. La cartera ha sido muy líquida y muy segura durante todo el periodo.

#### c) Índice de referencia.

La rentabilidad neta del fondo en el periodo ha sido el -0,15%. La rentabilidad de su índice de referencia -Ester Index- ha sido el -0,14%. El fondo ha prácticamente igualado la rentabilidad de su índice de referencia. La posición en cuenta corriente aporta rentabilidad relativa, frente al índice, positiva. Los gastos repercutidos detraen rentabilidad frente al índice de referencia.

#### d) Evolución del Patrimonio, participes, rentabilidad y gastos de la IIC.

El número de participes ha aumentado desde 192 a 234. El patrimonio se ha ampliado desde 19,11 a 36,32 millones de euros. La comisión soportada por el fondo en el periodo ha sido el 0,07%, 0,02% por gestión, 0,01% por depósito y 0,04% por otros conceptos. La evolución de la rentabilidad se ha comentado en el apartado previo.

#### e) Rendimiento del fondo en comparación con el resto de fondos de la gestora.



En el periodo el fondo ha obtenido una rentabilidad mejor que la obtenida por la mayoría de fondos de la gestora. Un trimestre negativo para las bolsas y la renta fija ha significado un mejor relativo de un fondo tan conservador.

## 2. INFORMACION SOBRE LAS INVERSIONES.

### a) Inversiones concretas realizadas durante el periodo.

A la fecha de referencia (31/03/2022) el fondo mantiene una cartera de activos de renta fija con una vida media de 0,01 años y con una TIR media bruta (esto es sin descontar los gastos y comisiones imputables al FI) a precios de mercado de -0,67%\*. \* Este dato refleja, a la fecha de referencia de la información, la rentabilidad que en términos brutos (calculada como media de las Tasas Internas de Retorno o TIR de los activos de la cartera) obtendría a futuro el FI por el mantenimiento de sus inversiones a vencimiento. La rentabilidad finalmente obtenida por el fondo será distinta al verse afectada, en primer lugar, por los gastos y comisiones imputables a la IIC y como consecuencia de los posibles cambios que pudieran producirse en los activos mantenidos en cartera o la evolución de mercado de los tipos de interés y del crédito de los emisores.

### b) Operativa de préstamo de valores.

N/A

### c) Operativa en derivados y adquisición temporal de activos.

No se han realizado operaciones en instrumentos derivados.

### d) Otra información sobre inversiones.

N/A

## 3. EVOLUCION DEL OBJETIVO CONCRETO DE RENTABILIDAD.

N/A

## 4. RIESGO ASUMIDO POR EL FONDO.

La volatilidad del fondo en el periodo ha sido muy reducida, un 0,01%. Similar a la de su índice, 0,02%, y es más baja que la de la Letra del Tesoro a 1 año, 0,41%, en ambos casos también muy bajas en términos absolutos. Muy lejos, en cualquier caso, de la volatilidad de la renta variable que, en el caso del Ibex-35, se ha situado en el 25,35%. Una volatilidad baja indica que los fondos se mueven poco en rentabilidad de un día para otro, no sufren grandes variaciones en sus valores liquidativos.

## 5. EJERCICIO DERECHOS POLITICOS.

N/A

## 6. INFORMACION Y ADVERTENCIAS CNMV.

N/A

## 7. ENTIDADES BENEFICIARIAS DEL FONDO SOLIDARIO E IMPORTE CEDIDO A LAS MISMAS.

N/A

## 8. COSTES DERIVADOS DEL SERVICIO DE ANALISIS.

N/A

## **9. COMPARTIMENTOS DE PROPOSITO ESPECIAL (SIDE POCKETS).**

N/A

## **10. PERSPECTIVAS DE MERCADO Y ACTUACION PREVISIBLE DEL FONDO.**

Prevedemos el mantenimiento de la estrategia de inversión actual para los próximos meses. Es decir, una inversión muy conservadora y muy líquida invertida principalmente en operaciones con pacto de recompra de Deuda Pública a muy corto plazo.

Los costes de transacción del año 2021 ascendieron a un 0,00% del patrimonio medio de la IIC.

## **10. Información sobre la política de remuneración**

N/A

## **11. Información sobre las operaciones de financiación de valores, reutilización de las garantías y swaps de rendimiento total (Reglamento UE 2015/2365)**

N/A