

**ABANTE PATRIMONIO GLOBAL F.I.**

Nº Registro CNMV: 2.863

**Informe Semestral del Segundo Semestre del 2024**

<b>Gestora:</b>	ABANTE ASESORES GESTIÓN SGIC S.A.	<b>Grupo Gestora:</b>	ABANTE
<b>Depositario:</b>	BANKINTER S.A.	<b>Grupo Depositario:</b>	BANKINTER
<b>Auditor:</b>	PRICEWATERHOUSECOOPERS AUDITORES S.L.	<b>Rating Depositario:</b>	A-

Existe a disposición de los partícipes un informe completo, que contiene el detalle de la cartera de inversiones y que puede solicitarse gratuitamente en, Plaza de Independencia 6, o mediante correo electrónico en [info@abanteasesores.com](mailto:info@abanteasesores.com), pudiendo ser consultados en los Registros de la CNMV, y por medios telemáticos en <http://www.abanteasesores.com>.

La Entidad Gestora atenderá las consultas de los clientes, relacionada con las IIC gestionadas en:

<b>Dirección:</b>	Plaza de Independencia 6
<b>Correo electrónico:</b>	<a href="mailto:info@abanteasesores.com">info@abanteasesores.com</a>

Asimismo cuenta con un departamento o servicio de atención al cliente encargado de resolver las quejas y reclamaciones. La CNMV también pone a su disposición la Oficina de Atención al Inversor (902 149 200, e-mail: [inversores@cnmv.es](mailto:inversores@cnmv.es)).

**INFORMACIÓN FONDO**

Fecha de registro: 06/11/03

**1. Política de inversión y divisa de denominación**
**Categoría**

Tipo de Fondo: Fondo que invierte mayoritariamente en otros fondos y/o sociedades

Vocación Inversora: Global

Perfil de Riesgo: 3 en una escala del 1 al 7

**Descripción general**

Invertirá más del 50% de su patrimonio en IIC financieras que sean activo apto, armonizadas o no pertenecientes o no al grupo de la Gestora.

Se podrá invertir hasta un 100% de la exposición total, directamente o a través de IIC, en activos de renta variable y/o fija (incluyendo depósitos o instrumentos del mercado monetario que sean líquidos) sin predeterminación en la distribución respecto a mercados, emisores y/o zonas geográficas (pudiendo invertir en valores emitidos o negociados en mercados emergentes) tratando de proporcionar la máxima diversificación sectorial y geográfica.

Las IIC en las que invierte son de gestión alternativa y/o tradicional. Si las inversiones son a través de IIC de gestión alternativa no se establece predeterminación en cuanto a estrategias de inversión, tipo de activos, divisas y mercados. Si las inversiones son directamente o a través de IIC de gestión tradicional: (a) Respecto a la renta variable se invertirá fundamentalmente en valores de alta capitalización, sin descartar la inversión en valores de media y baja capitalización; y (b) Respecto a la renta fija podrá ser pública y/o privada, sin predeterminación en la calificación crediticia de las emisiones/emisores, pudiendo estar el 100% invertido en emisiones de baja calificación crediticia por lo que tiene un riesgo de crédito muy elevado. La duración media de la cartera oscilará entre 0-5 años.

No existe predeterminación en cuanto a la exposición a riesgo divisa.

Se podrá invertir más del 35% en valores de un Estado de la UE, una Comunidad Autónoma, una Entidad Local, los Organismos Internacionales de los que España sea miembro y Estados con solvencia no inferior a la de España.

Este Fondo promueve características medioambientales o sociales (art. 8 Reglamento (UE) 2019/2088). El Fondo contará con un Anexo de Sostenibilidad al informe anual.

**Operativa en instrumentos derivados**

Se han realizado operaciones en derivados con finalidad de inversión para gestionar de un modo más eficaz la cartera. Los instrumentos financieros derivados han sido negociados en mercados organizados.

La metodología aplicada para calcular la exposición total al riesgo de mercado es Del Compromiso

Una información más detallada sobre la política de inversión del fondo se puede encontrar en su folleto informativo.

**Divisa de denominación**

EUR

**2. Datos económicos**
**2.1. Datos generales.**

CLASE	Nº de participaciones		Nº de partícipes		Divisa	Beneficios brutos distribuidos por participación		Inversión Mínima
	Período actual	Período anterior	Período actual	Período anterior		Período actual	Período anterior	
A	111,348.29	112.299,19	45	47	EUR	0,00	0,00	10,00
I	60,468.59	113.431,73	56	57	EUR	0,00	0,00	10,00
C	0.00	0,00	0	0	EUR	0,00	0,00	5.000.000,00

**Patrimonio (en miles)**

CLASE	Divisa	A final del período	Diciembre 2023	Diciembre 2022	Diciembre 2021
A	EUR	2.396	2.152	1.962	2.359
I	EUR	1.048	2.035	3.263	4.975
C	EUR	0	0	0	0

### Valor liquidativo de la participación

CLASE	Divisa	A final del periodo	Diciembre 2023	Diciembre 2022	Diciembre 2021
A	EUR	21,5138	19,1591	17,3997	20,0837
I	EUR	17,3246	15,5115	14,0870	16,2600
C	EUR	10,0000	10,0000	10,0000	10,0000

### Comisiones aplicadas en el período, sobre patrimonio medio

CLASE	Comisión de gestión						Base de cálculo	Sistema de imputación
	% efectivamente cobrado							
	Período			Acumulada				
	s/patrimonio	s/resultados	Total	s/patrimonio	s/resultados	Total		
A	0,50	0,00	0,50	1,00	0,00	1,00	Patrimonio	Al fondo
I	0,50	0,46	0,96	1,00	0,54	1,54	Mixta	Al fondo
C	0,00	0,00	0,00	0,00	0,00	0,00	Patrimonio	Al fondo

CLASE	Comisión de depositario		
	% efectivamente cobrado		Base de cálculo
	Período	Período	
A	0,05	0,10	Patrimonio
I	0,05	0,10	Patrimonio
C	0,00	0,00	Patrimonio

	Período actual	Período anterior	Año actual	Año 2023
Índice de rotación de la cartera	0,47	0,32	0,78	0,92
Rentabilidad media de la liquidez (% anualizado)	2,80	3,08	2,94	2,76

Nota: El período se refiere al trimestre o semestre, según sea el caso. En el caso de IIC cuyo valor liquidativo no se determine diariamente, los datos se refieren al último disponible.

## 2.2. Comportamiento

### A) Individual Clase A

#### Rentabilidad (% sin anualizar)

	Acumulado año 2024	Trimestral				Anual			
		Trim DIC 2024	Trim SEP 2024	Trim JUN 2024	Trim MAR 2024	Año 2023	Año 2022	Año 2021	Año 2019
Rentabilidad	12,29	2,25	3,01	-0,02	6,63	10,11	-13,36	19,69	10,34
Rentabilidad índice referencia									
Correlación									
Desviación respecto al índice									

Rentabilidades extremas <sup>(i)</sup>	Trimestre actual		Últimos año		Últimos 3 años	
	%	Fecha	%	Fecha	%	Fecha
Rentabilidad mínima (%)	-1,05	31/10/2024	-2,37	02/08/2024	-2,43	16/06/2022
Rentabilidad máxima (%)	1,98	06/11/2024	1,98	06/11/2024	2,32	24/06/2022

(i) Sólo se informa para las clases con una antigüedad mínima del período solicitado y siempre que no se haya modificado su vocación inversora.

Se refiere a las rentabilidades máximas y mínimas entre dos valores liquidativos consecutivos.

La periodicidad de cálculo del valor liquidativo es Diaria

Recuerde que rentabilidades pasadas no presuponen rentabilidades futuras. Sólo se informa si se ha mantenido una política de inversión homogénea en el período.

#### Medidas de riesgo (%)

	Acumulado año 2024	Trimestral				Anual			
		Trim DIC 2024	Trim SEP 2024	Trim JUN 2024	Trim MAR 2024	Año 2023	Año 2022	Año 2021	Año 2019
Volatilidad <sup>(ii)</sup> de:									
Valor liquidativo	6,89	7,44	8,86	5,36	5,22	6,57	12,11	7,99	6,26
Ibex-35	13,12	12,88	13,68	14,18	11,65	18,08	19,46	18,35	12,29
Letra Tesoro 1 año	0,62	0,61	0,80	0,42	0,59	1,04	3,39	0,44	0,24
75% MSCI World, 15% JPM E	8,65	8,75	11,79	6,30	6,70	8,13	9,16	14,40	7,98
VaR histórico del valor liquidativo <sup>(iii)</sup>	9,63	9,63	9,63	9,63	9,63	9,63	9,63	9,49	4,54

(ii) Volatilidad histórica: Indica el riesgo de un valor en un período, a mayor volatilidad mayor riesgo. A modo comparativo se ofrece la volatilidad de distintas referencias. Sólo se informa de la volatilidad para los períodos con política de inversión homogénea.

(iii) VaR histórico: Indica lo máximo que se puede perder, con un nivel de confianza del 99%, en el plazo de 1 mes, si se repitiese el comportamiento de la IIC de los últimos 5 años. EL dato es a finales del período de referencia.

#### Ratio de gastos (% s/patrimonio medio)

Acumulado año 2024	Trimestral				Anual			
	Trim DIC 2024	Trim SEP 2024	Trim JUN 2024	Trim MAR 2024	Año 2023	Año 2022	Año 2021	Año 2019
1,97	0,49	0,49	0,47	0,52	1,90	1,87	1,89	2,14

Incluye los gastos directos soportados en el período de referencia: comisión de gestión sobre patrimonio, comisión de depositario, auditoría, servicios bancarios (salvo gastos de financiación), y resto de gastos de gestión corriente, en términos de porcentaje sobre patrimonio medio del período. En el caso de fondos/compartimentos que invierten más de un 10% de su patrimonio en otras IIC se incluyen también los gastos soportados indirectamente, derivados de esas inversiones, que incluyen las comisiones de suscripción y reembolso. Este ratio no incluye la comisión de gestión sobre resultados ni los costes de transacción por la compraventa de valores.

## Evolución del Valor Liquidativo de los Últimos 5 años

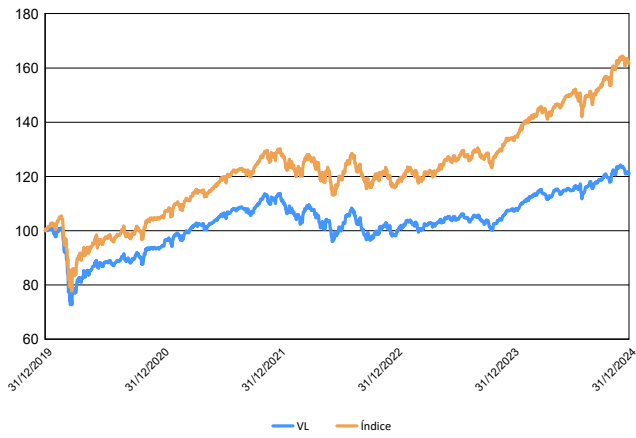

Índice: 75% MSCI World Index Net Total Return, 15% JPM EMU Bond 1-3 Index y 10% Ester

## Rentabilidad Semestral de los Últimos 5 años

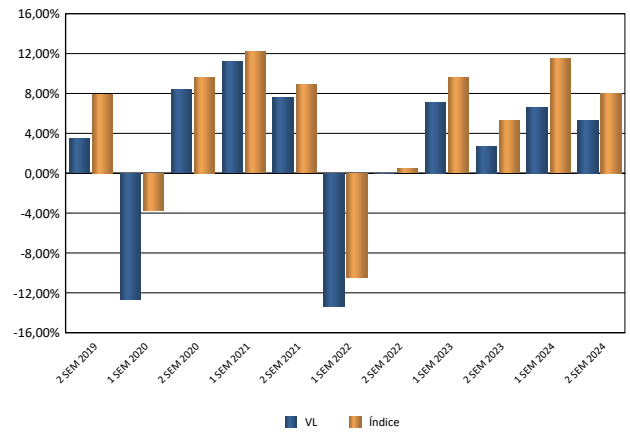

## 2.2. Comportamiento

### A) Individual Clase C

#### Rentabilidad (% sin anualizar)

	Acumulado año 2024	Trimestral				Anual			
		Trim DIC 2024	Trim SEP 2024	Trim JUN 2024	Trim MAR 2024	Año 2023	Año 2022	Año 2021	Año 2019
Rentabilidad	-100,00		-100,00			-100,00			
Rentabilidad índice referencia									
Correlación									
Desviación respecto al índice									

Rentabilidades extremas <sup>(i)</sup>	Trimestre actual		Últimos año		Últimos 3 años	
	%	Fecha	%	Fecha	%	Fecha
Rentabilidad mínima (%)			-100,00		0,00	11/09/2022
Rentabilidad máxima (%)			0,00	01/01/2024	0,00	11/09/2022

(i) Sólo se informa para las clases con una antigüedad mínima del período solicitado y siempre que no se haya modificado su vocación inversora.

Se refiere a las rentabilidades máximas y mínimas entre dos valores liquidativos consecutivos.

La periodicidad de cálculo del valor liquidativo es Diaria

Recuerde que rentabilidades pasadas no presuponen rentabilidades futuras. Sólo se informa si se ha mantenido una política de inversión homogénea en el período.

#### Medidas de riesgo (%)

	Acumulado año 2024	Trimestral				Anual			
		Trim DIC 2024	Trim SEP 2024	Trim JUN 2024	Trim MAR 2024	Año 2023	Año 2022	Año 2021	Año 2019
Volatilidad <sup>(ii)</sup> de: Valor liquidativo Ibex-35 Letra Tesoro 1 año 75% MSCI World, 15% JPM E VaR histórico del valor liquidativo <sup>(iii)</sup>									

(ii) Volatilidad histórica: Indica el riesgo de un valor en un período, a mayor volatilidad mayor riesgo. A modo comparativo se ofrece la volatilidad de distintas referencias. Sólo se informa de la volatilidad para los períodos con política de inversión homogénea.

(iii) VaR histórico: Indica lo máximo que se puede perder, con un nivel de confianza del 99%, en el plazo de 1 mes, si se repitiese el comportamiento de la IIC de los últimos 5 años. EL dato es a finales del período de referencia.

#### Ratio de gastos (% s/patrimonio medio)

Acumulado año 2024	Trimestral				Anual			
	Trim DIC 2024	Trim SEP 2024	Trim JUN 2024	Trim MAR 2024	Año 2023	Año 2022	Año 2021	Año 2019
1,57	0,39	0,39	0,39	0,39	1,50	1,48		1,73

Incluye los gastos directos soportados en el período de referencia: comisión de gestión sobre patrimonio, comisión de depositario, auditoría, servicios bancarios (salvo gastos de financiación), y resto de gastos de gestión corriente, en términos de porcentaje sobre patrimonio medio del período. En el caso de fondos/compartimentos que invierten más de un 10% de su patrimonio en otras IIC se incluyen también los gastos soportados indirectamente, derivados de esas inversiones, que incluyen las comisiones de suscripción y reembolso. Este ratio no incluye la comisión de gestión sobre resultados ni los costes de transacción por la compraventa de valores.

## Evolución del Valor Liquidativo de los Últimos 5 años

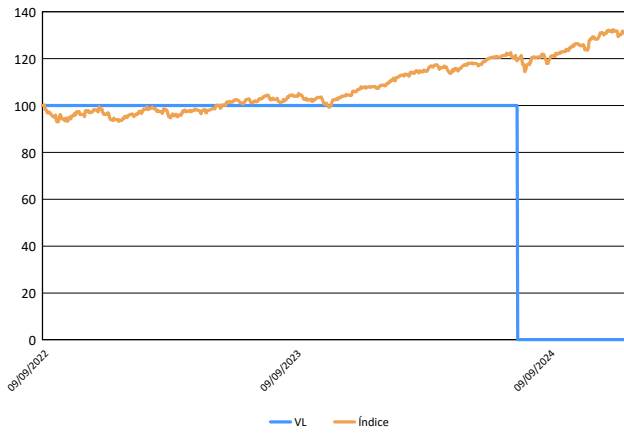

Índice: 75% MSCI World Index Net Total Return, 15% JPM EMU Bond 1-3 Index y 10% Este

## Rentabilidad Semestral de los Últimos 5 años

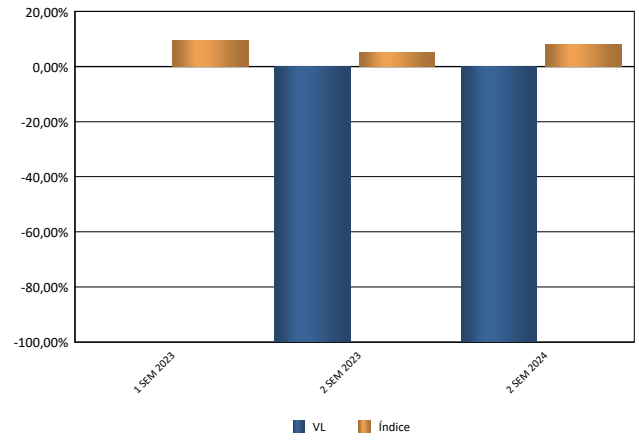

## 2.2. Comportamiento

### A) Individual Clase I

#### Rentabilidad (% sin anualizar)

	Acumulado año 2024	Trimestral				Anual			
		Trim DIC 2024	Trim SEP 2024	Trim JUN 2024	Trim MAR 2024	Año 2023	Año 2022	Año 2021	Año 2019
Rentabilidad	11,69	2,07	2,79	-0,01	6,47	10,11	-13,36	17,96	10,34
Rentabilidad índice referencia									
Correlación									
Desviación respecto al índice									

Rentabilidades extremas <sup>(i)</sup>	Trimestre actual		Últimos año		Últimos 3 años	
	%	Fecha	%	Fecha	%	Fecha
Rentabilidad mínima (%)	-0,96	31/10/2024	-2,17	02/08/2024	-2,43	16/06/2022
Rentabilidad máxima (%)	1,81	06/11/2024	1,81	06/11/2024	2,32	24/06/2022

(i) Sólo se informa para las clases con una antigüedad mínima del período solicitado y siempre que no se haya modificado su vocación inversora.

Se refiere a las rentabilidades máximas y mínimas entre dos valores liquidativos consecutivos.

La periodicidad de cálculo del valor liquidativo es Diaria

Recuerde que rentabilidades pasadas no presuponen rentabilidades futuras. Sólo se informa si se ha mantenido una política de inversión homogénea en el período.

#### Medidas de riesgo (%)

	Acumulado año 2024	Trimestral				Anual			
		Trim DIC 2024	Trim SEP 2024	Trim JUN 2024	Trim MAR 2024	Año 2023	Año 2022	Año 2021	Año 2019
Volatilidad <sup>(ii)</sup> de:									
Valor liquidativo	6,44	6,83	8,18	5,12	5,10	6,57	12,11	7,34	6,26
Ibex-35	13,12	12,88	13,68	14,18	11,65	18,08	19,46	18,35	12,29
Letra Tesoro 1 año	0,62	0,61	0,80	0,42	0,59	1,04	3,39	0,44	0,24
75% MSCI World, 15% JPM E	8,65	8,75	11,79	6,30	6,70	8,13	9,16	14,40	7,98
VaR histórico del valor liquidativo <sup>(iii)</sup>	9,63	9,63	9,63	9,63	9,63	9,63	9,63	9,49	4,38

(ii) Volatilidad histórica: Indica el riesgo de un valor en un período, a mayor volatilidad mayor riesgo. A modo comparativo se ofrece la volatilidad de distintas referencias. Sólo se informa de la volatilidad para los períodos con política de inversión homogénea.

(iii) VaR histórico: Indica lo máximo que se puede perder, con un nivel de confianza del 99%, en el plazo de 1 mes, si se repitiese el comportamiento de la IIC de los últimos 5 años. EL dato es a finales del período de referencia.

#### Ratio de gastos (% s/patrimonio medio)

Acumulado año 2024	Trimestral				Anual			
	Trim DIC 2024	Trim SEP 2024	Trim JUN 2024	Trim MAR 2024	Año 2023	Año 2022	Año 2021	Año 2019
1,97	0,49	0,49	0,47	0,52	1,90	1,87	1,89	2,15

Incluye los gastos directos soportados en el período de referencia: comisión de gestión sobre patrimonio, comisión de depositario, auditoría, servicios bancarios (salvo gastos de financiación), y resto de gastos de gestión corriente, en términos de porcentaje sobre patrimonio medio del período. En el caso de fondos/compartimentos que invierten más de un 10% de su patrimonio en otras IIC se incluyen también los gastos soportados indirectamente, derivados de esas inversiones, que incluyen las comisiones de suscripción y reembolso. Este ratio no incluye la comisión de gestión sobre resultados ni los costes de transacción por la compra/venta de valores.



Evolución del Valor Liquidativo de los Últimos 5 años



Índice: 75% MSCI World Index Net Total Return, 15% JPM EMU Bond 1-3 Index y 10% Ester

Rentabilidad Semestral de los Últimos 5 años

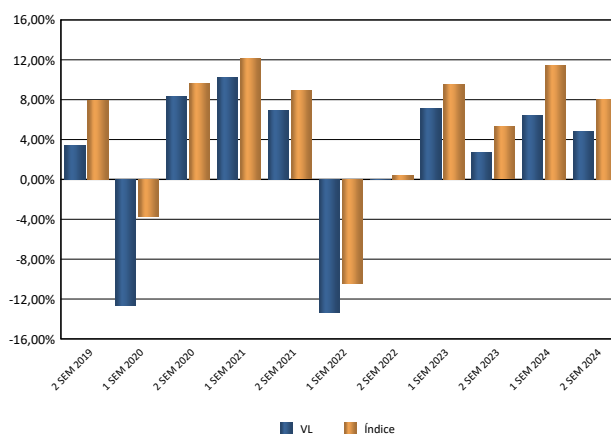

## B) Comparativa

Vocación inversora	Patrimonio gestionado* (miles de euros)	Nº de participes*	Rentabilidad Semestral media**
Monetario a corto plazo	0	0	0,00
Monetario	0	0	0,00
Renta Fija Euro	42.164	380	2,91
Renta Fija Internacional	0	0	0,00
Renta Fija Mixta Euro	0	0	0,00
Renta Fija Mixta Internacional	533.627	2.986	2,59
Renta Variable Mixta Euro	9.799	102	3,82
Renta Variable Mixta Internacional	1.382.913	9.196	4,02
Renta Variable Euro	57.111	813	6,34
Renta Variable Internacional	736.780	7.466	6,08
IIC de gestión Pasiva (1)	0	0	0,00
Garantizado de Rendimiento Fijo	0	0	0,00
Garantizado de Rendimiento Variable	0	0	0,00
De Garantía Parcial	0	0	0,00
Retorno Absoluto	0	0	0,00
Global	142.101	224	3,83
<b>Total fondos</b>	<b>2.904.496</b>	<b>21.168</b>	<b>4,30</b>

\* Medias.

(1): incluye IIC que replican o reproducen un índice, fondos cotizados (ETF) e IIC con objetivo concreto de rentabilidad no garantizado.

\*\* Rentabilidad media ponderada por patrimonio medio de cada FI en el período.

### 2.3. Distribución del patrimonio al cierre del período (Importe en miles de EUR)

Distribución del patrimonio	Fin período actual		Fin período anterior	
	Importe	% sobre patrimonio	Importe	% sobre patrimonio
(+) INVERSIONES FINANCIERAS	3.290	95,57	3.911	93,86
* Cartera interior	100	2,90	100	2,39
* Cartera exterior	3.191	92,67	3.811	91,47
* Intereses de la cartera de inversión	0	0,00	0	0,00
* Inversiones dudosas, morosas o en litigio	0	0,00	0	0,00
(+) LIQUIDEZ (TESORERÍA)	151	4,37	217	5,21
(+/-) RESTO	2	0,06	39	0,93
<b>TOTAL PATRIMONIO</b>	<b>3.443</b>	<b>100,00%</b>	<b>4.167</b>	<b>100,00%</b>

**Notas:**

El período se refiere al trimestre o semestre, según sea el caso.

Las inversiones financieras se informaran a valor estimado de realización.

### 2.4. Estado de variación patrimonial

	% sobre patrimonio medio			% variación respecto fin período anterior
	Variación del período actual	Variación del período anterior	Variación acumulada anual	
PATRIMONIO FIN PERÍODO ANTERIOR (miles de EUR)	4.167	4.187	4.187	
(+/-) Suscripciones/reembolsos (neto)	-24,42	-6,83	-30,28	220,29
- Beneficios brutos distribuidos	0,00	0,00	0,00	0,00
(+/-) Rendimientos netos	5,22	6,36	11,63	-26,66
(+/-) Rendimientos de gestión	6,03	7,10	13,19	-23,97
+ Intereses	0,13	0,14	0,27	-22,11
+ Dividendos	0,00	0,00	0,00	0,00
(+/-) Resultados en renta fija (realizada o no)	0,00	0,00	0,00	-193,88
(+/-) Resultados en renta variable (realizada o no)	0,00	0,00	0,00	0,00
(+/-) Resultados en depósitos (realizada o no)	0,00	0,00	0,00	0,00
(+/-) Resultados en derivados (realizada o no)	-0,14	-0,39	-0,54	-68,12
(+/-) Resultados en IIC (realizada o no)	5,96	7,27	13,30	-26,57
(+/-) Otros resultados	0,08	0,08	0,16	-4,75
(+/-) Otros rendimientos	0,00	0,00	0,00	0,00
(-) Gastos repercutidos	-0,81	-0,74	-1,56	-1,29
- Comisión de gestión	-0,67	-0,56	-1,23	7,30
- Comisión de depositario	-0,05	-0,05	-0,10	-9,40
- Gastos por servicios exteriores	-0,08	-0,12	-0,20	-39,64
- Otros gastos de gestión corriente	-0,01	-0,01	-0,03	1,32
- Otros gastos repercutidos	0,00	0,00	0,00	0,00
(+) Ingresos	0,00	0,00	0,00	-96,13
+ Comisiones de descuentos a favor de la IIC	0,00	0,00	0,00	0,00
+ Comisiones retrocedidas	0,00	0,00	0,00	-96,13
+ Otros ingresos	0,00	0,00	0,00	0,00
<b>PATRIMONIO FIN PERÍODO ACTUAL (miles de EUR)</b>	<b>3.443</b>	<b>4.167</b>	<b>3.443</b>	

Nota: El período se refiere al trimestre o semestre, según sea el caso.

### 3. Inversiones financieras

#### 3.1. Inversiones financieras a valor estimado de realización (en miles de EUR) y en porcentaje sobre patrimonio, al cierre del período

Descripción de la inversión y emisor	Divisa	Período actual		Período anterior	
		Valor de mercado	%	Valor de mercado	%
Bonos ESTADO ESPAÑOL 2,93 2025-01-02	EUR	100	2,90	0	0,00
Bonos ESTADO ESPAÑOL 3,67 2024-07-01	EUR	0	0,00	100	2,39
<b>TOTAL ADQUISICIÓN TEMPORAL DE ACTIVOS INTERIOR</b>		100	2,90	100	2,39
<b>TOTAL RENTA FIJA INTERIOR</b>		100	2,90	100	2,39
<b>TOTAL INVERSIONES FINANCIERAS INTERIOR</b>		100	2,90	100	2,39
IIC Invesco Markets PLC S&P 500 ESG Ucits ETF	EUR	82	2,39	158	3,80
IIC PIMCO GIS Income Fund	EUR	15	0,45	15	0,36
IIC Seilern World Growth "I" (EUR)	EUR	154	4,48	165	3,97
IIC Wellington Enduring A "S" (EUR) A	EUR	90	2,61	240	5,75
IIC Invesco S&P 500 ESG ACC (Xetra)	EUR	64	1,85	48	1,16
IIC iShares World Min Volatility ESG USD A	EUR	141	4,09	269	6,45
IIC ETF Xtrackers S&P 500 Equal Weight UCITS	EUR	202	5,87	229	5,51
IIC MFS Meridian - European Value Fund -I1€	EUR	147	4,28	155	3,72
IIC MFS Meridian - Global Equity Fund -I1€	EUR	243	7,06	258	6,19
IIC Robeco BP US Premium Equities - IHEUR	EUR	136	3,94	294	7,05
IIC Nordea Global Climate Fund	EUR	202	5,88	260	6,23
IIC Morgan Stanley - Global Brands Fund-Z	USD	216	6,28	307	7,36
IIC Robeco BP US Premium EQ "I" (EUR) ACC	EUR	90	2,61	83	2,00
IIC T. Rowe Price US Smaller Companies Equity Fund	EUR	135	3,92	80	1,93
IIC Eleva European Selection Fund "I" (EUR)	EUR	186	5,40	216	5,18
IIC AB Low Volatility Equity Portfolio SICAV "S1"	EUR	186	5,39	0	0,00
IIC AXA Global Inflation Short Dur B	EUR	56	1,61	0	0,00
IIC Mirova Global Sustainable "SI" EUR	EUR	145	4,22	157	3,76
IIC Fidelity Japan Value Fund "I" (JPY) D	JPY	142	4,11	171	4,09
IIC M&G (Lux) Global Dividend Fund CI EUR	EUR	167	4,86	175	4,21
IIC Vontobel TwentyFour Sustainable Short Term Bon	EUR	104	3,02	141	3,39
IIC CG New Perspective "P" (EUR)	EUR	199	5,78	213	5,11
IIC Vontobel MTX Sustainable Emerging Markets "G"	EUR	87	2,51	125	2,99
IIC Neuberger Berman Corporate Hybrid Bond Fund "I"	EUR	0	0,00	55	1,31
<b>TOTAL IICs EXTERIOR</b>		3.189	92,61	3.813	91,52
<b>TOTAL INVERSIONES FINANCIERAS EXTERIOR</b>		3.189	92,61	3.813	91,52
<b>TOTAL INVERSIONES FINANCIERAS</b>		3.289	95,51	3.913	93,91

Nota: El período se refiere al trimestre o semestre, según sea el caso

Los productos estructurados suponen un 0,00% de la cartera de inversiones financieras del fondo o compartimento.

#### 3.2. Distribución de las inversiones financieras, al cierre del período: Porcentaje respecto al patrimonio total

Distribución Geográfica

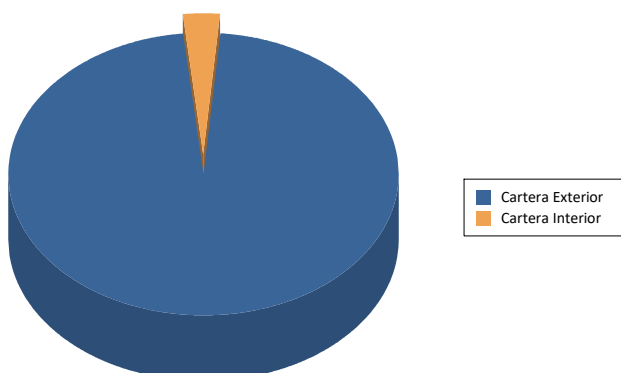

Distribución por Tipo de Activo

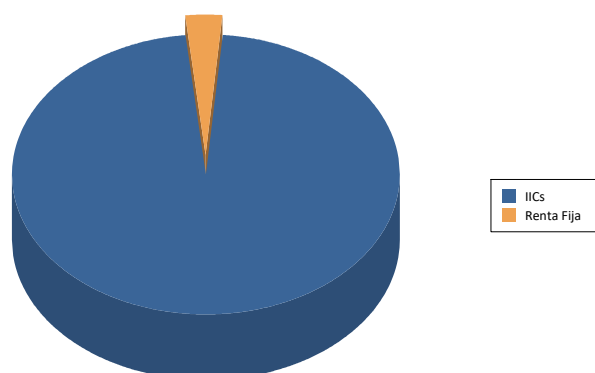

### 3.3. Operativa en derivados. Resumen de las posiciones abiertas la cierre del período (importe en miles de EUR)

Descripción del Subyacente	Instrumento	Importe nominal comprometido	Objetivo de la inversión
SP500	Compra opciones put	541	Inversión
<b>Total Subyacente Otros</b>		541	
<b>TOTAL DERECHOS</b>		541	
SP500	Emisión opciones call	324	Inversión
SP500	Emisión opciones put	246	Inversión
DJEU50	Futuros vendidos	150	Inversión
<b>Total Subyacente Otros</b>		719	
<b>TOTAL OBLIGACIONES</b>		719	

#### 4. Hechos relevantes

	SI	NO
a. Suspensión temporal de suscripciones/reembolsos		X
b. Reanudación de suscripciones/reembolsos		X
c. Reembolso de patrimonio significativo		X
d. Endeudamiento superior al 5 % del patrimonio		X
e. Sustitución de la sociedad gestora		X
f. Sustitución de la entidad depositaria		X
g. Cambio de control de la sociedad gestora		X
h. Cambio en elementos esenciales del folleto informativo		X
i. Autorización del proceso de fusión		X
j. Otros hechos relevantes		X

#### 5. Anexo explicativo de hechos relevantes

N/A

#### 6. Operaciones vinculadas y otras informaciones

	SI	NO
a. Partícipes significativos en el patrimonio del fondo (porcentaje superior al 20%)	X	
b. Modificaciones de escasa relevancia en el Reglamento		X
c. Gestora y el depositario son del mismo grupo (según artículo 4 de la LMV)		X
d. Se han realizado operaciones de adquisición y venta de valores en los que el depositario ha actuado como vendedor o comprador, respectivamente	X	
e. Se han adquirido valores o instrumentos financieros emitidos o avalados por alguna entidad del grupo de la gestora o depositario, o alguno de éstos ha actuado como colocador, asegurador, director o asesor o se han prestado valores a entidades vinculadas		X
f. Se han adquirido valores o instrumentos financieros cuya contrapartida ha sido una entidad del grupo de la gestora, sociedad de inversión, depositario u otra IIC gestionada por la misma gestora u otra gestora del grupo		X
g. Se han percibido ingresos por entidades del grupo de la gestora que tienen como origen comisiones o gastos satisfechos por la IIC	X	
h. Otras informaciones u operaciones vinculadas	X	

#### 7. Anexo explicativo sobre operaciones vinculadas y otras informaciones

Existe un accionista con participación superior al 20% en la IIC: 63,68% (2192461,48)

El fondo ha realizado en el periodo operaciones de divisa con el depositario con el fin de convertir a euro los importes resultantes de la liquidación de las operaciones de cartera en divisa distinta de euro.

Los Repos del periodo han sido contratados con el depositario. El importe del total compras y ventas del periodo del informe, así como su porcentaje sobre el patrimonio medio del fondo es el siguiente:

Total Compras: 12898608,92 euros (1,85%)

Total Venta: 12900376,75 euros (1,85%)

Abante Asesores S.A. es oficina virtual de Bankinter S.A., y ha percibido ingresos por importe de 78 (0,00%)

#### 8. Información y advertencias a instancia de la CNMV

N/A

## 9. Anexo explicativo del informe periódico

### 1. SITUACION DE LOS MERCADOS Y EVOLUCIÓN DEL FONDO.

#### a) Visión de la gestora/sociedad sobre la situación de los mercados.

El 2024 acaba con el mismo tono positivo que el 2023 y cerramos un año de fuertes rentabilidades para la renta variable. Mientras, en renta fija el sentimiento es más mixto, y dependiendo de la duración del activo, has tenido un año mas complicado o se ha cerrado en positivo. A lo largo del año hemos ido viendo como mejoraban las expectativas de crecimiento de las economías y desapareciendo las probabilidades de entrar en recesión. Aun así, los bancos centrales han reaccionado con bajadas de tipos ante la moderación de los datos de inflación y se espera que continúe en 2025. La inteligencia artificial sigue siendo el foco principal del mercado de renta variable y aquellas compañías que están mas ligadas a esta tendencia, las 7 Magníficas, explican gran parte de las rentabilidades en el año, provocando que los índices se hayan concentrado aún más.

En renta variable, el índice mundial sube en el segundo semestre un 6,09% en moneda local y acaba el año con una subida del 19,33%, un 24,81% medido en euros. En Estados Unidos, el S&P 500 sube un 7,71% en el semestre y acumula un 23,31% en el año. El Nasdaq vuelve a liderar las rentabilidades en el 2024 y cierra con una subida del 28,46% medido en dólares. En Europa, las rentabilidades vuelven a quedarse rezagadas contra Estados Unidos, el MSCI Europe cae un -1,97% en el semestre, aunque cierra el año con una rentabilidad del 4,94%. El Eurostoxx 50 cierra con un 8,28% en el año gracias al mayor peso en el sector bancario. Japón cierra el 2024 con el mejor mes del año y avanza un 18,49% en moneda local, 13,39% en euros, debido a la depreciación del yen. Los países emergentes, avanzan en línea con el resto de las regiones a pesar de que siguen lastrando con el mal comportamiento de China, suben un 2,47% en el semestre, y cierran el año con un 12,07% de rentabilidad, medida en euros.

Desde el punto de vista de estilos, el value sube un 4,50% y lo hace algo peor que el growth en el semestre, que sube un 7,64%, ambos en moneda local. Sin embargo, en el año el crecimiento sube un 27,59% frente a un 11,17% del value. A nivel sectorial, la mayoría de los sectores cierran el semestre en positivo, excepto el sector energético, el sector sanitario y los materiales. Este último es el único que cierra el año con rentabilidad negativa, un -3,63% en moneda local. Por el otro lado, los ganadores de 2024 vuelven a ser los mismos del año pasado: los servicios de comunicación 34,04%, la tecnología que sube un 33,27%, y el consumo discrecional un 22,93%, todos en moneda local. Estos tres sectores se han visto aupados por las fuertes revalorizaciones de las conocidas como 7 magníficas: Apple, Amazon, Alphabet, Microsoft, Meta, Nvidia y Tesla. También hay que destacar el buen año de las financieras, cerrando el año con una rentabilidad del 27,12%, medido en moneda local.

En renta fija, diciembre ha sido completamente diferente a noviembre, donde hemos visto al mercado descontar unos niveles de inflación más elevados de cara al 2025 debido a las menores expectativas de recortes de tipos. Sin embargo, el desempeño en el semestre nos deja con datos dispares en cuanto a las TIRes de gobierno americanas y europeas, con los bonos de gobierno americanos repuntando del 4,40% al 4,57% y, por el lado de Europa nos encontramos con bajadas del 2,50% al 2,37%, respectivamente, muy cerca de los niveles con los que empezamos el año. Esto ha supuesto que la rentabilidad del gobierno alemán se mantenga casi plana en el año, subiendo un 0,14% mientras que los treasuries americanos son el único activo de renta fija que cierran el año con una rentabilidad negativa del -0,70%.

En deuda corporativa, el comportamiento ha sido más positivo. Tanto en Estados Unidos como Europa vemos como el crédito de mayor calidad y el high yield se benefician del estrechamiento en los diferenciales de crédito. El crédito de buena calidad americano se anota un 2,62% mientras que el europeo sube un 4,17% en el semestre, acumulando en el año una rentabilidad de un 2,13% y 4,74% respectivamente. La deuda emergente sube en su conjunto y acabó el año con rentabilidades positivas tanto en moneda fuerte como en moneda local, medido en euros.

En cuanto a los datos macro, la inflación general en la zona euro se reduce ligeramente, pasando del 2,5% a cierre de junio al 2,4% en diciembre de 2024, al igual que la subyacente que baja del 2,9% al 2,7%. En España, el dato general se reduce también en el semestre, asentándose en el 2,8% vs el 3,4% que vimos en junio. En Estados Unidos, el último dato de diciembre también es a la baja, pasando del 3% en junio al 2,9% a cierre de año 2024. La inflación subyacente cae ligeramente del 3,3% al 3,2%. En cualquier caso, el mercado espera que el movimiento desinflacionario no repunte en 2025.

En cuanto a las materias primas, el oro cierra cerca de sus máximos históricos alcanzados en octubre, sube en 2024 un 27,47% y se sitúa en 2641 dólares/onza. El petróleo (Brent) sigue su tendencia a la baja y se deja un -3,12% en el año, situándose en los 74,64 dólares/barril. En divisas, en el acumulado del año, el euro se aprecia un 4,40% frente al yen, aunque se deprecia en un -6,91% frente al dólar volviendo a niveles no vistos desde el 2022.

#### b) Decisiones generales de inversión adoptadas.

El fondo ha mantenido durante todo el semestre una cartera muy estable, con una posición en renta variable global un poco por encima de su nivel neutral de riesgo. Así, en renta variable global se ha mantenido una inversión neta, incluyendo derivados, próxima al 80% durante todo el periodo. La cartera de fondos se ha mantenido muy estable durante el periodo. En renta fija, se ha vendido un fondo y se ha comprado otro. En renta variable, tras las caídas de agosto se redujo peso en los dos fondos más defensivos y se realizó una inversión en un fondo con algo más de captura potencial de rentabilidad en las subidas. La cartera mantiene un posicionamiento prudente y muy diversificado en renta variable y en renta fija (sin posición en emergentes y concentrada, sobre todo, en crédito de alta calidad y a corto plazo). La cartera es muy líquida en su conjunto.

#### c) Índice de referencia.

La rentabilidad neta, después de repercutir todos los gastos (ver siguiente apartado), del fondo en el periodo ha sido el +5,32% en la clase A y 4,90% en la I. La rentabilidad de su índice de referencia (75% MSCI World con dividendos, 15% J. P. Morgan EMU Government Bond Index 1-3 Year y 10% Ester Index) ha sido el +7,86%, un 2,54% y un 2,96% más alta que la del fondo. La sobreponderación en renta variable europea y emergente, y la infraponderación en renta variable estadounidense (y al dólar) aportan rentabilidad relativa negativa, así como la selección de fondos de renta variable en un momento de altísima concentración en el índice estadounidense. Los derivados aportan rentabilidad negativa y los gastos repercutidos detraen rentabilidad frente al índice (ver más detalle en el apartado 2.a).

#### **d) Evolución del Patrimonio, participes, rentabilidad y gastos de la IIC.**

El número de participes, entre ambas clases, ha disminuido desde 104 a 101. El patrimonio, entre ambas clases, ha disminuido desde 4,2 a 3,4 millones de euros. Los gastos soportados por el fondo en el periodo han sido el 0,98% en la clase A (1,44% clase I), 0,50% por gestión en la clase A (0,96% clase I), 0,05% por depósito y 0,43% por otros conceptos en ambas clases-fundamentalmente gastos soportados indirectamente derivados de la inversión en otras IIC. La evolución de la rentabilidad se ha explicado en el apartado previo.

#### **e) Rendimiento del fondo en comparación con el resto de fondos de la gestora.**

El comportamiento del fondo ha sido razonable, algo mejor (apartado 2.2.B) en rentabilidad al de productos similares dentro de la gestora (Global).

### **2. INFORMACION SOBRE LAS INVERSIONES.**

#### **a) Inversiones concretas realizadas durante el periodo.**

La exposición neta a renta variable internacional ha rondado el 80% durante todo el periodo. En renta fija, se ha reducido ligeramente el riesgo de crédito al venderse el Neuberger Corporate Hybrid (bonos subordinados no financieros). Se ha invertido en un fondo de AXA de bonos globales a corto plazo ligados a la inflación, que podría beneficiarse de posibles políticas más inflacionistas por parte de Trump. En renta variable, tras las caídas de agosto se redujo peso en los dos fondos más defensivos -el Wellington de infraestructuras y el ETF global de mínima volatilidad- y se realizó una inversión en un fondo con algo más de captura potencial de rentabilidad en las subidas, el AB Low Volatility Equity. La inversión en fondos ha generado una rentabilidad del 5,96% en el periodo. En renta variable todos los fondos han obtenido rentabilidad positiva. Los mejores fondos de renta variable en el periodo han sido el Wellington de Infraestructuras, que avanza un 12,0%, el ETF del S&P 500 sin cobertura de divisa, con una subida del 10,56%, El ETF Equal Weight, que gana un 10,39%, y el M&G Global Dividend, que avanza un 10,60%. El fondo con comportamiento más pobre en términos absolutos ha sido el MFS European Value, con una subida del 1,46% (si bien bate a su índice, que retrocede un 1,07%). En renta fija el PIMCO Income ha obtenido una rentabilidad del 2,60% y el Vontobel Short Terme el 2,31%. El fondo posee una posición significativa (superior al 10% del patrimonio) en la gestora MFS Meridian (11,34%). Se mantienen coberturas sobre el S&P 500, vía opciones, para proteger la cartera en caso de corrección del mercado estadounidense. En derivados se ha acumulado una rentabilidad del -0,14% en el periodo.

#### **b) Operativa de préstamo de valores.**

N/A

#### **c) Operativa en derivados y adquisición temporal de activos.**

El apalancamiento medio del fondo durante el periodo ha sido el 45,58%. Se han realizado operaciones en derivados con finalidad de inversión para gestionar de un modo más eficaz la cartera. Los instrumentos financieros derivados han sido negociados todos en mercados organizados, sin riesgo de contrapartida. La operativa en el semestre ha estado limitada a derivados sobre el S&P 500, Euro Stoxx 50 y EUR/USD. Se mantiene una posición vendida en el futuro del Euro Stoxx 50 de un 4,4% del patrimonio del fondo. Adicionalmente, el fondo tiene opciones put compradas sobre el S&P 500, strike 5800 y 5400, vencimiento marzo, por un nocional equivalente al 15,7% del patrimonio, y opciones put vendidas sobre el S&P 500, strike 5100, vencimiento marzo, por un nocional equivalente al 7,1% del patrimonio. También opciones call vendidas sobre el S&P 500, strike 6700 y vencimiento diciembre, por un nocional equivalente al 9,4% del patrimonio.

#### **d) Otra información sobre inversiones.**

N/A

### **3. EVOLUCION DEL OBJETIVO CONCRETO DE RENTABILIDAD.**

N/A

### **4. RIESGO ASUMIDO POR EL FONDO.**

La volatilidad del fondo, en el periodo, ha sido moderada, un 6,44%. La volatilidad de su índice ha sido más alta, al ascender al 8,65%. La volatilidad, en cualquier caso, ha sido inferior a la volatilidad de la renta variable que, en el caso del Ibex-35, se ha situado en el 13,12%. Una volatilidad baja indica que los fondos se mueven poco en rentabilidad de un día para otro, no sufren grandes variaciones -dispersiones frente a la media- en sus valores liquidativos.

**5. EJERCICIO DERECHOS POLITICOS.**

N/A

**6. INFORMACION Y ADVERTENCIAS CNMV.**

N/A

**7. ENTIDADES BENEFICIARIAS DEL FONDO SOLIDARIO E IMPORTE CEDIDO A LAS MISMAS.**

N/A

**8. COSTES DERIVADOS DEL SERVICIO DE ANALISIS.**

El servicio de análisis nos permite añadir valor a la gestión del fondo. Por un lado, un gran banco de inversión con escala global nos ofrece opinión, que no es pública, y que aportan conocimiento de gran interés para nuestra labor de gestión como macroeconomía, geopolítica y mercados internacionales. Por otro lado, nos nutren de información relativa a la valoración de los activos (caros o baratos), los flujos (hacia dónde se traslada la liquidez) y el sentimiento de mercado (optimista o negativo) y, además, suelen ser los intermediarios que lideran los eventos de los mercados de capitales y trabajar con ellos nos permite acudir a estos eventos cuando lo consideramos interesante.

Los gastos correspondientes al servicio de análisis financiero sobre inversiones soportados por el fondo en 2024 han ascendido a 110 euros. El importe presupuestado por dicho servicio para el ejercicio 2025 es de 125 euros.

**9. COMPARTIMENTOS DE PROPOSITO ESPECIAL (SIDE POCKETS).**

N/A

**10. PERSPECTIVAS DE MERCADO Y ACTUACION PREVISIBLE DEL FONDO.**

En renta fija seguiremos manteniendo un perfil alto de calidad crediticia. En renta variable mantenemos una posición bastante neutral y muy diversificada (frente a la alta concentración del índice) y sesgada a acciones de calidad que prevemos mantener salvo que se produzcan importantes movimientos en las Bolsas.

Los costes de transacción del año 2024 ascendieron a un 0,02% del patrimonio medio de la IIC.



## 10. Información sobre la política de remuneración

Abante Asesores Gestión SGIIC, S.A. cuenta con una política de remuneración de sus empleados acorde a la normativa vigente que ha sido aprobada por su Consejo de administración.

El Consejo de Administración es el órgano responsable de revisar de manera periódica el contenido de la política de remuneración. De la revisión realizada en el ejercicio 2024 no se han detectado hallazgos significativos y, en consecuencia, no se han realizado modificaciones.

La retribución fija se establece tomando en consideración el nivel de responsabilidad y la trayectoria profesional del empleado en el Grupo, fijándose una referencia salarial para cada función que refleja su valor dentro de la Organización.

La retribución variable tiene por objeto primar la creación de valor del Grupo y recompensar la aportación individual de las personas, los equipos y la agregación de todos ellos. La retribución variable se basa en el establecimiento de unos objetivos de creación de valor cuyo cumplimiento determina la retribución variable a repartir entre sus integrantes, que se distribuye entre ellos en base al rendimiento individual, distinguiéndose entre las distintas categorías de empleados.

En el caso de los miembros de la Alta Dirección, los empleados incursos en la carrera profesional y los empleados que puedan incidir en el perfil de riesgo de la entidad, la retribución variable está vinculada a los resultados del Grupo, cuya cuantía está supeditada a la consecución de unos objetivos concretos, cuantificables y directamente alineados con los intereses de los accionistas en la medida en que contribuyen a la generación de valor para el Grupo. En el resto de empleados la retribución variable está vinculada a objetivos relacionados con sus funciones y/o aspectos cualitativos.

Dada la naturaleza de la Sociedad Gestora, consideramos que las actividades desarrolladas por la Dirección, Gestores y Área de Control no inciden en el perfil de riesgo de las IIC gestionadas, ya que el perfil de riesgo se encuentra perfectamente delimitado en el folleto y en su correspondiente DFI.

En el ejercicio 2024 la retribución fija y variable pagada por Abante Asesores Gestión SGIIC se detalla a continuación:

	Fija	Variable	Total Empleados	Emp.R.Variable	TOTAL
Remuneración Total	2.773.396,31	1.652.492,38	50	44	4.425.888,69
Altos Cargos	297.554,82	619.418,00	2	2	916.972,82

No ha existido remuneración variable ligada a la comisión de gestión variable de la IIC.

Área de control: Las funciones de la unidad de control interno están delegadas a Abante Asesores S.A. En 2024 la Entidad Gestora ha satisfecho a la S.A. un importe de 143.004,00 euros.

## 11. Información sobre las operaciones de financiación de valores, reutilización de las garantías y swaps de rendimiento total (Reglamento UE 2015/2365)

N/A