

**ABANTE ASESORES GLOBAL F.I.**

Nº Registro CNMV: 2.562

**Informe Semestral del Primer Semestre del 2024**

<b>Gestora:</b>	ABANTE ASESORES GESTIÓN SGIC S.A.	<b>Grupo Gestora:</b>	ABANTE
<b>Depositario:</b>	BANKINTER S.A.	<b>Grupo Depositario:</b>	BANKINTER
<b>Auditor:</b>	PRICEWATERHOUSECOOPERS AUDITORES S.L.	<b>Rating Depositario:</b>	A-

Existe a disposición de los partícipes un informe completo, que contiene el detalle de la cartera de inversiones y que puede solicitarse gratuitamente en, Plaza de Independencia 6, o mediante correo electrónico en [info@abanteasesores.com](mailto:info@abanteasesores.com), pudiendo ser consultados en los Registros de la CNMV, y por medios telemáticos en <http://www.abanteasesores.com>.

La Entidad Gestora atenderá las consultas de los clientes, relacionada con las IIC gestionadas en:

<b>Dirección:</b>	Plaza de Independencia 6
<b>Correo electrónico:</b>	<a href="mailto:info@abanteasesores.com">info@abanteasesores.com</a>

Asimismo cuenta con un departamento o servicio de atención al cliente encargado de resolver las quejas y reclamaciones. La CNMV también pone a su disposición la Oficina de Atención al Inversor (902 149 200, e-mail: [inversores@cnmv.es](mailto:inversores@cnmv.es)).

**INFORMACIÓN FONDO**

Fecha de registro: 08/03/02

**1. Política de inversión y divisa de denominación**
**Categoría**

Tipo de Fondo: Fondo que invierte mayoritariamente en otros fondos y/o sociedades

Vocación Inversora: Global

Perfil de Riesgo: 3 en una escala del 1 al 7

**Descripción general**

Invertirá más del 50% de su patrimonio a través de IIC financieras que sean activo apto, armonizadas o no (éstas últimas no superarán el 30% del patrimonio) pertenecientes o no al grupo de la Gestora.

Se podrá invertir hasta el 100% de la exposición total, directa o indirectamente a través de IIC, en activos de renta variable y/o fija, privada o pública (incluyendo depósitos e instrumentos del mercado monetario no cotizados que sean líquidos), sin predeterminación en la distribución respecto a mercados, emisores y/o zonas geográficas (con un máximo de exposición de hasta un 25% en valores emitidos o negociados en mercados emergentes), ni en la exposición a riesgo divisa.

La exposición a renta variable será principalmente en valores de alta capitalización bursátil y minoritariamente (hasta un 25% de dicha exposición) en valores de pequeña/mediana capitalización. No existe predeterminación en cuanto a sectores.

La exposición a renta fija será en emisiones de calificación crediticia media (mínimo BBB-) pudiendo tener hasta un 50% en emisiones de baja calificación crediticia o sin calificar por lo que tiene un riesgo de crédito muy elevado. No obstante el rating podrá ser el que tenga el Reino de España en cada momento si es inferior a calificación crediticia media. En caso de que una emisión no tuviera rating se atenderá a la d del emisor. La duración media de la cartera oscilará de 0-5 años.

El grado máximo de exposición al riesgo de mercado a través de derivados es el importe del patrimonio neto.

Se podrá invertir más del 35% en valores de un Estado de la UE, una Comunidad Autónoma, una Entidad Local, los Organismos Internacionales de los que España sea miembro y Estados con solvencia no inferior a la de España. Este Fondo promueve características medioambientales o sociales (art. 8 Reglamento (UE) 2019/2088). El Fondo contará con un Anexo de Sostenibilidad al informe anual.

**Operativa en instrumentos derivados**

Se han realizado operaciones en derivados con finalidad de inversión para gestionar de un modo más eficaz la cartera. Los instrumentos financieros derivados han sido negociados en mercados organizados.

La metodología aplicada para calcular la exposición total al riesgo de mercado es Del Compromiso

Una información más detallada sobre la política de inversión del fondo se puede encontrar en su folleto informativo.

**Divisa de denominación**

EUR

**2. Datos económicos**
**2.1. Datos generales.**

	Período actual	Período anterior
Nº de participaciones	6.810.403	6.865.863
Nº de partícipes	120	124
Beneficios brutos distribuidos por participación (EUR)	0,00	0,00

Inversión mínima (EUR)	10,00
------------------------	-------

Fecha	Patrimonio fin de período (miles de EUR)	Valor liquidativo fin del período (EUR)
Primer Semestre 2024	135.395	19,8806
2023	129.056	18,7968
2022	120.195	17,0498
2021	140.694	19,0557

## Comisiones aplicadas en el período, sobre patrimonio medio

Comisión de gestión							
% efectivamente cobrado						Base de cálculo	Sistema de imputación
Período			Acumulada				
s/patrimonio	s/resultados	Total	s/patrimonio	s/resultados	Total		
0,50	0,00	0,50	0,50	0,00	0,50	Patrimonio	Al fondo

Comisión de depositario		
% efectivamente cobrado		Base de cálculo
Período	Acumulada	
0,05	0,05	Patrimonio

	Período actual	Período anterior	Año actual	Año 2023
Índice de rotación de la cartera	0,29	0,36	0,29	0,86
Rentabilidad media de la liquidez (% anualizado)	2,53	3,39	2,53	2,89

Nota: El período se refiere al trimestre o semestre, según sea el caso. En el caso de IIC cuyo valor liquidativo no se determine diariamente, los datos se refieren al último disponible.

## 2.2. Comportamiento

### A) Individual

#### Rentabilidad (% sin anualizar)

	Acumulado año 2024	Trimestral				Anual			
		Trim JUN 2024	Trim MAR 2024	Trim DIC 2023	Trim SEP 2023	Año 2023	Año 2022	Año 2021	Año 2019
Rentabilidad IIC	5,77	0,58	5,16	5,78	-1,50	10,25	-10,53	14,86	14,05
Rentabilidad índice referencia									
Correlación									
Desviación respecto al índice									

Rentabilidades extremas <sup>(i)</sup>	Trimestre actual		Últimos año		Últimos 3 años	
	%	Fecha	%	Fecha	%	Fecha
Rentabilidad mínima (%)	-0,71	16/04/2024	-0,71	16/04/2024	-1,98	13/06/2022
Rentabilidad máxima (%)	0,67	26/04/2024	0,74	22/02/2024	2,04	10/11/2022

(i) Sólo se informa para las clases con una antigüedad mínima del período solicitado y siempre que no se haya modificado su vocación inversora.

Se refiere a las rentabilidades máximas y mínimas entre dos valores liquidativos consecutivos.

La periodicidad de cálculo del valor liquidativo es Diaria

Recuerde que rentabilidades pasadas no presuponen rentabilidades futuras. Sólo se informa si se ha mantenido una política de inversión homogénea en el período.

#### Medidas de riesgo (%)

	Acumulado año 2024	Trimestral				Anual			
		Trim JUN 2024	Trim MAR 2024	Trim DIC 2023	Trim SEP 2023	Año 2023	Año 2022	Año 2021	Año 2019
Volatilidad <sup>(ii)</sup> de:									
Valor liquidativo	4,53	4,65	4,40	5,51	4,84	5,72	10,17	5,78	5,25
Ibex-35	12,99	14,18	11,65	26,29	12,15	18,08	19,46	18,35	12,29
Letra Tesoro 1 año	0,51	0,42	0,59	0,45	0,54	1,04	3,39	0,44	0,24
50% MSCI World, 40% JPM E	4,67	4,62	4,71	5,07	5,51	5,68	6,13	10,77	5,36
VaR histórico del valor liquidativo <sup>(iii)</sup>	7,01	7,01	7,01	7,01	7,01	7,01	7,01	6,55	5,09

(ii) Volatilidad histórica: Indica el riesgo de un valor en un período, a mayor volatilidad mayor riesgo. A modo comparativo se ofrece la volatilidad de distintas referencias. Sólo se informa de la volatilidad para los períodos con política de inversión homogénea.

(iii) VaR histórico: Indica lo máximo que se puede perder, con un nivel de confianza del 99%, en el plazo de 1 mes, si se repitiese el comportamiento de la IIC de los últimos 5 años. EL dato es a finales del período de referencia.

### Ratio de gastos (% s/patrimonio medio)

Acumulado año 2024	Trimestral				Anual			
	Trim JUN 2024	Trim MAR 2024	Trim DIC 2023	Trim SEP 2023	Año 2023	Año 2022	Año 2021	Año 2019
0,91	0,45	0,46	0,45	0,45	1,78	1,86	1,89	2,05

Incluye los gastos directos soportados en el período de referencia: comisión de gestión sobre patrimonio, comisión de depositario, auditoría, servicios bancarios (salvo gastos de financiación), y resto de gastos de gestión corriente, en términos de porcentaje sobre patrimonio medio del período. En el caso de fondos/compartimentos que invierten más de un 10% de su patrimonio en otras IIC se incluyen también los gastos soportados indirectamente, derivados de esas inversiones, que incluyen las comisiones de suscripción y reembolso. Este ratio no incluye la comisión de gestión sobre resultados ni los costes de transacción por la compraventa de valores.

En el caso de inversiones en IIC que no calculan su ratio de gastos, éste se ha estimado para incorporarlo en el ratio de gastos sintético.

Evolución del Valor Liquidativo de los Últimos 5 años

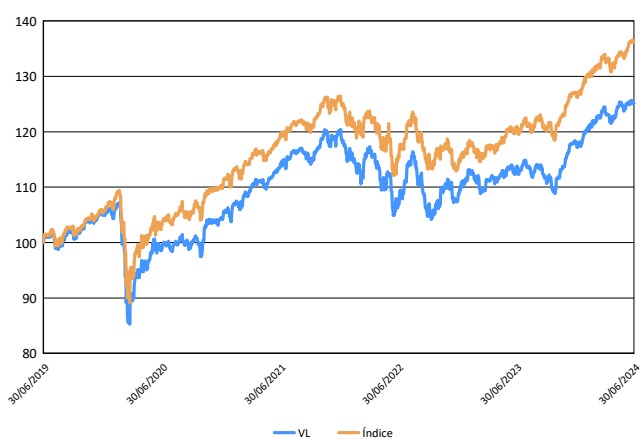

Rentabilidad Semestral de los Últimos 5 años

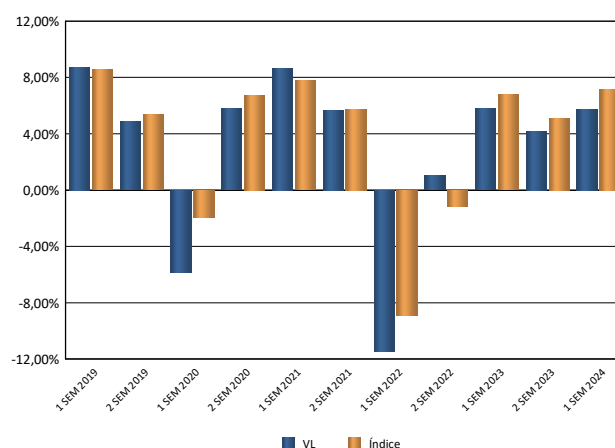

Índice: 50% MSCI World Index Net Total Return, 40% JPM EMU Bond 3-5 Index y 10% Ester In

### B) Comparativa

Vocación inversora	Patrimonio gestionado* (miles de euros)	Nº de partícipes*	Rentabilidad Semestral media**
Monetario a corto plazo	0	0	0,00
Monetario	0	0	0,00
Renta Fija Euro	51.240	433	0,78
Renta Fija Internacional	0	0	0,00
Renta Fija Mixta Euro	0	0	0,00
Renta Fija Mixta Internacional	426.642	2.464	1,83
Renta Variable Mixta Euro	8.997	107	8,01
Renta Variable Mixta Internacional	1.085.760	7.679	5,17
Renta Variable Euro	49.118	729	12,97
Renta Variable Internacional	851.491	7.745	8,92
IIC de gestión Pasiva (1)	0	0	0,00
Garantizado de Rendimiento Fijo	0	0	0,00
Garantizado de Rendimiento Variable	0	0	0,00
De Garantía Parcial	0	0	0,00
Retorno Absoluto	27.596	191	3,84
Global	137.099	228	5,79
<b>Total fondos</b>	<b>2.637.942</b>	<b>19.576</b>	<b>5,93</b>

\* Medias.

(1): incluye IIC que replican o reproducen un índice, fondos cotizados (ETF) e IIC con objetivo concreto de rentabilidad no garantizado.

\*\* Rentabilidad media ponderada por patrimonio medio de cada FI en el período.

### 2.3. Distribución del patrimonio al cierre del período (Importe en miles de EUR)

Distribución del patrimonio	Fin período actual		Fin período anterior	
	Importe	% sobre patrimonio	Importe	% sobre patrimonio
(+) INVERSIONES FINANCIERAS	131.676	97,25	126.151	97,75
* Cartera interior	10.374	7,66	9.815	7,61
* Cartera exterior	121.301	89,59	116.335	90,14
* Intereses de la cartera de inversión	0	0,00	0	0,00
* Inversiones dudosas, morosas o en litigio	0	0,00	0	0,00
(+) LIQUIDEZ (TESORERÍA)	2.545	1,88	2.951	2,29
(+/-) RESTO	1.174	0,87	-45	-0,04
<b>TOTAL PATRIMONIO</b>	<b>135.395</b>	<b>100,00%</b>	<b>129.056</b>	<b>100,00%</b>

**Notas:**

El período se refiere al trimestre o semestre, según sea el caso.

Las inversiones financieras se informaran a valor estimado de realización.

### 2.4. Estado de variación patrimonial

	% sobre patrimonio medio			% variación respecto fin período anterior
	Variación del período actual	Variación del período anterior	Variación acumulada anual	
PATRIMONIO FIN PERÍODO ANTERIOR (miles de EUR)	129.056	125.515	129.056	
(+/-) Suscripciones/reembolsos (neto)	-0,81	-1,32	-0,81	-34,46
- Beneficios brutos distribuidos	0,00	0,00	0,00	0,00
(+/-) Rendimientos netos	5,58	4,19	5,58	43,14
(+/-) Rendimientos de gestión	6,15	4,74	6,15	38,77
+ Intereses	0,03	0,05	0,03	-31,39
+ Dividendos	0,10	0,09	0,10	18,38
(+/-) Resultados en renta fija (realizada o no)	0,00	0,00	0,00	-200,00
(+/-) Resultados en renta variable (realizada o no)	0,14	0,97	0,14	-84,68
(+/-) Resultados en depósitos (realizada o no)	0,00	0,00	0,00	0,00
(+/-) Resultados en derivados (realizada o no)	-0,21	0,01	-0,21	-3.960,39
(+/-) Resultados en IIC (realizada o no)	6,07	3,63	6,07	78,83
(+/-) Otros resultados	0,02	-0,01	0,02	-261,00
(+/-) Otros rendimientos	0,00	0,00	0,00	0,00
(-) Gastos repercutidos	-0,58	-0,56	-0,58	6,84
- Comisión de gestión	-0,50	-0,50	-0,50	5,43
- Comisión de depositario	-0,05	-0,05	-0,05	5,44
- Gastos por servicios exteriores	-0,01	0,00	-0,01	80,53
- Otros gastos de gestión corriente	0,00	0,00	0,00	9,71
- Otros gastos repercutidos	-0,02	-0,01	-0,02	43,14
(+) Ingresos	0,01	0,01	0,01	22,89
+ Comisiones de descuentos a favor de la IIC	0,00	0,00	0,00	0,00
+ Comisiones retrocedidas	0,01	0,01	0,01	22,89
+ Otros ingresos	0,00	0,00	0,00	0,00
<b>PATRIMONIO FIN PERÍODO ACTUAL (miles de EUR)</b>	<b>135.395</b>	<b>129.056</b>	<b>135.395</b>	

Nota: El período se refiere al trimestre o semestre, según sea el caso.

### 3. Inversiones financieras

#### 3.1. Inversiones financieras a valor estimado de realización (en miles de EUR) y en porcentaje sobre patrimonio, al cierre del período

Descripción de la inversión y emisor	Divisa	Período actual		Período anterior	
		Valor de mercado	%	Valor de mercado	%
Bonos ESTADO ESPAÑOL 3,92 2024-01-02	EUR	0	0,00	200	0,15
Bonos ESTADO ESPAÑOL 3,67 2024-07-01	EUR	299	0,22	0	0,00
<b>TOTAL ADQUISICIÓN TEMPORAL DE ACTIVOS INTERIOR</b>		299	0,22	200	0,15
<b>TOTAL RENTA FIJA INTERIOR</b>		299	0,22	200	0,15
Acciones Merlin Properties Socimi SA	EUR	5.650	4,17	5.466	4,24
<b>TOTAL RENTA VARIABLE COTIZADA INTERIOR</b>		5.650	4,17	5.466	4,24
<b>TOTAL RENTA VARIABLE INTERIOR</b>		5.650	4,17	5.466	4,24
IIC Mutuafondo Bonos Subordinados IV FI	EUR	4.425	3,27	4.150	3,22
<b>TOTAL IICs INTERIOR</b>		4.425	3,27	4.150	3,22
<b>TOTAL INVERSIONES FINANCIERAS INTERIOR</b>		10.374	7,66	9.815	7,61
IIC T. Rowe Price US Smaller Companies Equity Fund	EUR	2.617	1,93	1.827	1,42
IIC Eleva European Selection Fund "I" (EUR)	EUR	4.077	3,01	3.934	3,05
IIC FlossBach Von Storch "IT" (EUR)	EUR	3.799	2,81	3.795	2,94
IIC Mirova Global Sustainable "SI" EUR	EUR	4.561	3,37	3.881	3,01
IIC Arcano Low Volatility European Income - ESG Se	EUR	7.271	5,37	5.742	4,45
IIC Oddo BHF Sustainable Credit Opportunities CI E	EUR	2.117	1,56	2.103	1,63
IIC Fidelity Japan Value Fund "I" (JPY) D	JPY	2.565	1,89	0	0,00
IIC M&G (Lux) Global Dividend Fund CI EUR	EUR	3.160	2,33	2.826	2,19
IIC CG New Perspective "P" (EUR)	EUR	4.191	3,10	4.432	3,43
IIC Lonvia Avenir Mid-Cap Europe "IN" (EUR)	EUR	3.207	2,37	4.077	3,16
IIC Vontobel MTX Sustainable Emerging Markets "G"	EUR	2.925	2,16	2.632	2,04
IIC Lumyna Marshall Wace Tops (MARKET NEUTRAL) "B"	USD	4.548	3,36	4.183	3,24
IIC Incometric Fund Nartex Equity Fund "I" (EUR)	EUR	2.047	1,51	0	0,00
IIC ACATIS - Gane Value Event -B	EUR	0	0,00	3.914	3,03
IIC Groupama Enterprises IC	EUR	0	0,00	452	0,35
IIC Invesco S&P 500 ESG ACC (Xetra)	EUR	0	0,00	1.439	1,12
IIC Neuberger Berman Corporate Hybrid Bond "I" (EU)	EUR	0	0,00	1.734	1,34
IIC Robeco BP US Premium EQ "I" (EUR) ACC	EUR	0	0,00	853	0,66
IIC Invesco Japanese Equity ADV "C" (JPY)	JPY	0	0,00	2.684	2,08
IIC ANDBANK FCP Brightgate B&H 5 Year	EUR	1.463	1,08	1.386	1,07
IIC MSIF - Global Asset Backed Securities-€ZH	EUR	1.657	1,22	1.638	1,27
IIC Jupiter JGF - Dynamic Bond FD-I EUR A	EUR	3.329	2,46	3.344	2,59
IIC Fundsmith Equity Fund "I" (EUR)	EUR	4.557	3,37	5.367	4,16
IIC Morgan Stanley - Global Brands Fund-Z	USD	5.325	3,93	6.428	4,98
IIC Nordea Global Climate Fund	EUR	3.733	2,76	3.391	2,63
IIC Robeco BP US Premium Equities - IHEUR	EUR	5.499	4,06	5.306	4,11
IIC MFS Meridian - Global Equity Fund -I1€	EUR	4.320	3,19	4.085	3,17
IIC MFS Meridian - European Value Fund -I1€	EUR	3.867	2,86	3.950	3,06
IIC UBAM - Dynamic US Dollar Bond "I" (EURHGD)	EUR	3.315	2,45	0	0,00
IIC Aegon European ABS Fund I EUR Acc	EUR	6.385	4,72	4.827	3,74
IIC Muzinich Enhancedyield S-T HEUR Acc H	EUR	2.569	1,90	2.524	1,96
IIC Neuberger Berman Corporate Hybrid Bond Fund "I	EUR	3.156	2,33	0	0,00

Descripción de la inversión y emisor	Divisa	Período actual		Período anterior	
		Valor de mercado	%	Valor de mercado	%
IIC ETF Xtrackers S&P 500 Equal Weight UCITS	EUR	4.832	3,57	4.477	3,47
IIC iShares World Min Volatility ESG USD A	EUR	6.935	5,12	6.391	4,95
IIC Wellington Enduring A "S" (EUR) A	EUR	3.450	2,55	3.205	2,48
IIC Neuberger Berman ULTR "I" (EUR)	EUR	3.375	2,49	3.272	2,54
IIC Seilern World Growth "I" (EUR)	EUR	2.550	1,88	2.820	2,19
IIC Invesco Markets PLC S&P 500 ESG Ucits ETF	EUR	3.291	2,43	3.421	2,65
IIC Groupama Ultra Short Term Bond	EUR	697	0,51	0	0,00
<b>TOTAL IICs EXTERIOR</b>		<b>121.392</b>	<b>89,65</b>	<b>116.343</b>	<b>90,16</b>
<b>TOTAL INVERSIONES FINANCIERAS EXTERIOR</b>		<b>121.392</b>	<b>89,65</b>	<b>116.343</b>	<b>90,16</b>
<b>TOTAL INVERSIONES FINANCIERAS</b>		<b>131.766</b>	<b>97,31</b>	<b>126.158</b>	<b>97,77</b>

Nota: El período se refiere al trimestre o semestre, según sea el caso

Los productos estructurados suponen un 0,00% de la cartera de inversiones financieras del fondo o compartimento.

### 3.2. Distribución de las inversiones financieras, al cierre del período: Porcentaje respecto al patrimonio total

Distribución Geográfica

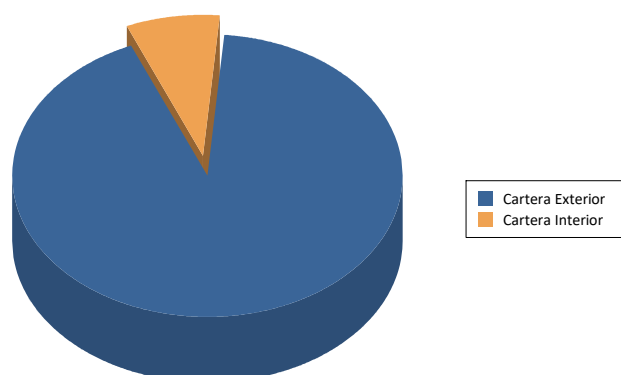

Distribución por Tipo de Activo

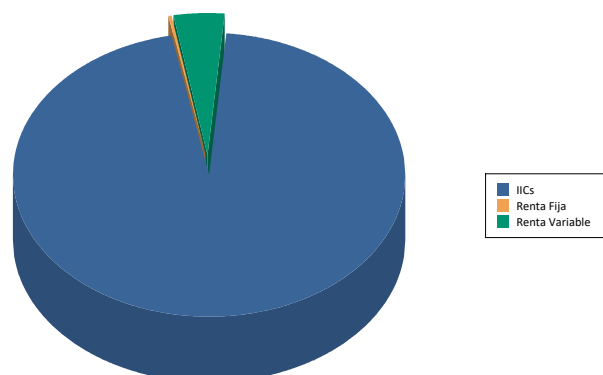

### 3.3. Operativa en derivados. Resumen de las posiciones abiertas al cierre del período (importe en miles de EUR)

Descripción del Subyacente	Instrumento	Importe nominal comprometido	Objetivo de la inversión
SP500	Compra opciones put	17.929	Inversión
<b>Total Subyacente Otros</b>		17.929	
<b>TOTAL DERECHOS</b>		17.929	
EUR/USD	Futuros comprados	3.785	Inversión
<b>Total Subyacente Tipo Cambio</b>		3.785	
SP500	Emision opciones call	10.284	Inversión
DE000BU2Z015	Futuros comprados	1.573	Inversión
US91282CKN01	Futuros comprados	1.019	Inversión
<b>Total Subyacente Otros</b>		12.876	
<b>TOTAL OBLIGACIONES</b>		16.661	

#### 4. Hechos relevantes

	SI	NO
a. Suspensión temporal de suscripciones/reembolsos		X
b. Reanudación de suscripciones/reembolsos		X
c. Reembolso de patrimonio significativo		X
d. Endeudamiento superior al 5 % del patrimonio		X
e. Sustitución de la sociedad gestora		X
f. Sustitución de la entidad depositaria		X
g. Cambio de control de la sociedad gestora		X
h. Cambio en elementos esenciales del folleto informativo	X	
i. Autorización del proceso de fusión		X
j. Otros hechos relevantes		X

#### 5. Anexo explicativo de hechos relevantes

La CNMV ha resuelto: Verificar y registrar a solicitud de ABANTE ASESORES GESTION, SGIIC, S.A., como entidad Gestora, y de BANKINTER, S.A., como entidad Depositaria, la actualización del folleto de ABANTE ASESORES GLOBAL, FI (Inscrito en el Registro Administrativo de Fondos de Inversión de carácter financiero con el número 2562), al objeto de incluir los gastos derivados de la utilización de índices de referencia.

#### 6. Operaciones vinculadas y otras informaciones

	SI	NO
a. Partícipes significativos en el patrimonio del fondo (porcentaje superior al 20%)		X
b. Modificaciones de escasa relevancia en el Reglamento		X
c. Gestora y el depositario son del mismo grupo (según artículo 4 de la LMV)		X
d. Se han realizado operaciones de adquisición y venta de valores en los que el depositario ha actuado como vendedor o comprador, respectivamente	X	
e. Se han adquirido valores o instrumentos financieros emitidos o avalados por alguna entidad del grupo de la gestora o depositario, o alguno de éstos ha actuado como colocador, asegurador, director o asesor o se han prestado valores a entidades vinculadas		X
f. Se han adquirido valores o instrumentos financieros cuya contrapartida ha sido una entidad del grupo de la gestora, sociedad de inversión, depositario u otra IIC gestionada por la misma gestora u otra gestora del grupo	X	
g. Se han percibido ingresos por entidades del grupo de la gestora que tienen como origen comisiones o gastos satisfechos por la IIC	X	
h. Otras informaciones u operaciones vinculadas	X	

#### 7. Anexo explicativo sobre operaciones vinculadas y otras informaciones

Los Repos del periodo han sido contratados con el depositario. El importe del total compras y ventas del periodo del informe, así como su porcentaje sobre el patrimonio medio del fondo es el siguiente:

Total Compras: 3995758,47 euros (0,02%)

Total Venta: 3996288,88 euros (0,02%)

Durante el periodo ha reembolsado participaciones de IIC gestionadas por Adepa Asset Management S.A., en concreto por el importe y porcentaje sobre el patrimonio medio que se detalla a continuación:

Incometric Fund Nartex Equity Fund A Cap: 2071244,81 euros (0,02%)

Durante el periodo ha suscrito participaciones de IIC gestionadas por Adepa Asset Management S.A., en concreto por el importe y porcentaje sobre el patrimonio medio que se detalla a continuación:

Incometric Fund Nartex Equity Fund A Cap: 1991639,56 euros (0,01%)

Abante Asesores S.A. es oficina virtual de Bankinter S.A., y ha percibido ingresos por importe de 31209 (0,02%)

El fondo ha realizado en el periodo operaciones de divisa con el depositario con el fin de convertir a euro los importes resultantes de la liquidación de las operaciones de cartera en divisa distinta de euro.

#### 8. Información y advertencias a instancia de la CNMV

N/A



## 9. Anexo explicativo del informe periódico

### 1. SITUACION DE LOS MERCADOS Y EVOLUCIÓN DEL FONDO.

#### a) Visión de la gestora/sociedad sobre la situación de los mercados.

El 2024 vuelve a arrancar en positivo para los activos de riesgo con buenos resultados en las principales bolsas mundiales durante el primer semestre. El crecimiento económico y los datos de inflación, que han sido más altos de lo esperado, han provocado un reseteo de las expectativas de bajadas de tipos y los mercados de renta fija han tenido un inicio de año algo más volátil. Aun así, hemos visto en junio la primera bajada de tipos por parte del Banco Central Europeo y quedamos a la espera de que la Reserva Federal pueda bajar los tipos en algún momento después del verano. Por otro lado, el año está marcado por los eventos políticos, donde cerca de la mitad de la población mundial va a acudir a las urnas. A cierre de semestre, el presidente Mody ha salido reelegido en India, en Taiwan hemos visto un cambio de tendencia y más hacia finales del semestre hemos tenido elecciones europeas. El auge del partido de extrema derecha de Le Pen motivaba a Macron a un adelanto de elecciones legislativas en Francia, provocando algo de incertidumbre en los mercados europeos. A partir de ahora el foco empezará a estar centrado en las elecciones americanas, que se celebrarán en la primera semana de noviembre.

En renta variable, el índice mundial sube en el primer semestre un 12,48% en moneda local, un 14,21% medido en euros. El S&P 500 ha subido un 18,20% en el semestre en euros, impulsado principalmente por el rendimiento de Microsoft y Nvidia que, junto con Apple, representan casi el 21% del índice. Esta concentración de pocas compañías, particularmente las relacionadas con la inteligencia artificial, ha llevado al índice a niveles históricos de concentración, con las 10 mayores compañías alcanzando un peso conjunto del 34%. El Nasdaq lidera las rentabilidades y cierra con una subida del 21,96% medida en euros y el Dow Jones se queda más atrás con una subida del 7,16% en euros. En Europa, las rentabilidades han sido algo menores, el MSCI Europe sube un 6,90% en el semestre. El Eurostoxx 50 cierra este semestre con un avance del 8,24%. Japón gana un 20,12% en moneda local, aunque en euros se reduce a un 8,50% por la depreciación del yen. Los países emergentes avanzan en línea con el resto de las regiones, subiendo un 9,36% en euros.

Desde el punto de vista de estilos, el growth queda como claro ganador al avanzar un 20,55%, mientras que el value sube un 8,22%, ambos en euros. A nivel sectorial, todos los sectores cierran el semestre en positivo, aunque hay dos sectores que destacan por su crecimiento: tecnología subiendo un 28,8% y comunicaciones ganando un 25,63% en euros gracias a empresas como Meta y Alphabet. Por otro lado, tenemos muy buen rendimiento de los bancos, la salud, la energía e industriales con subidas del 11,99%, 10,65%, 10,05% y 9,82% respectivamente. El consumo discrecional ha subido un 7,02% liderado por las subidas de Amazon. Las utilities y el consumo básico, se quedan algo rezagados y suben un 6,22% y 5,54% respectivamente. Por último, el sector que se queda atrás es son los materiales con subidas del 1,73%.

En renta fija, ha sido un semestre difícil para la duración. Empezábamos el año con unas fuertes expectativas de bajadas de tipos tanto en Estados Unidos como en Europa, pero los buenos datos macroeconómicos y una inflación algo más alta de lo que se esperaba ha provocado que en Estados Unidos se espere entre uno y dos recortes en 2024 y en Europa uno o dos más, después de haber bajado en junio. Tanto el bono de gobierno americano como el europeo han experimentado subidas de la TIR, pasando del 3,87% al 4,39% y del 2,02% al 2,50%, respectivamente. Así, en el semestre el bono de gobierno americano ha tenido una rentabilidad negativa del 1,58% y el alemán del 2,38%, ambos en moneda local.

En deuda corporativa, el comportamiento ha sido casi plano en el crédito de mayor calidad gracias a su menor duración y a tener un mayor carry. Estados Unidos se ha quedado atrás bajando 0,49% mientras que en Europa ha subido un 0,30%. En la deuda de alto rendimiento, la menor sensibilidad a tipos y el estrechamiento de los diferenciales de crédito ha hecho que tenga un buen comportamiento en el semestre. En Estados Unidos el high yield acaba subiendo un 2,58% y Europa un 3,23%. Por último, la deuda emergente acaba con subidas en moneda fuerte pero en negativo en moneda local.

En cuanto a datos macro, la inflación en la zona euro baja en junio hasta el 2,5% desde el 2,9% en la que empezaba el año. Además, la tasa subyacente cae cinco décimas del 3,4% al 2,9%. En Estados Unidos, el dato de inflación de mayo se sitúa en el 3,3%, mientras que la subyacente se modera hasta el 3,4%.

En cuanto a las materias primas, el oro cierra el semestre, de nuevo, en máximos históricos, subiendo 12,93% y se sitúa en 2339 dólares/onza. El petróleo (Brent) se recupera este semestre con una subida del 12,16%, situándose en los 86,41 dólares/barril. En divisas, en el acumulado del año, el euro se deprecia un 2,95% frente al dólar, mientras que se aprecia un 9,83% frente al JPY.

#### b) Decisiones generales de inversión adoptadas.

El fondo ha mantenido durante todo el semestre una cartera moderada, con una posición en renta variable global un poco por encima de su nivel neutral de riesgo. Así, en renta variable global se ha mantenido una inversión neta, incluyendo derivados, que se ha situado próxima al 60% del patrimonio durante todo el periodo. En renta fija se han producido varios cambios en la cartera de fondos de corto plazo. Se ha gestionado activamente la duración en renta fija con futuros de bonos a 10 años. Se ha cambiado el fondo de renta variable japonesa. Se ha comprado un fondo de renta variable global y se ha reducido inversión en renta variable USA. Se ha vendido un fondo mixto por la salida del equipo gestor. Se ha implementado una estrategia vía opciones para cubrir parcialmente la cartera de renta variable. La cartera mantiene un posicionamiento prudente y muy diversificado en renta variable y en renta fija (sin posición en emergentes y concentrada, sobre todo, en crédito de alta calidad y a corto plazo). La cartera es muy líquida en su conjunto.

#### c) Índice de referencia.

La rentabilidad neta, después de repercutir todos los gastos (ver siguiente apartado), del fondo en el periodo ha sido el +5,77%. La rentabilidad de su índice de referencia (50% MSCI World Index con dividendos, 40% JPM EMU Bond 3-5 Index y 10% Ester Index) ha sido el +7,42%, un 1,65% más alta que la del fondo en el periodo. La sobreponderación en renta variable europea y emergente, y la infraponderación en renta variable estadounidense aportan rentabilidad relativa negativa, así como la selección de fondos de renta variable en un momento de altísima concentración en el índice estadounidense. La selección de fondos de renta fija aporta rentabilidad relativa positiva. Los derivados aportan rentabilidad negativa y los gastos repercutidos detraen rentabilidad frente al índice (ver más detalle en el apartado 2.a).

#### **d) Evolución del Patrimonio, participes, rentabilidad y gastos de la IIC.**

El número de participes ha disminuido, desde 124 a 120. El patrimonio se ha ampliado desde 129,1 a 135,4 millones de euros. Los gastos soportados por el fondo en el periodo han sido el 0,91%, 0,50% por gestión, 0,05% por depósito y 0,36% por otros conceptos -fundamentalmente gastos soportados indirectamente derivados de la inversión en otras IIC. La evolución de la rentabilidad se ha explicado en el apartado previo.

#### **e) Rendimiento del fondo en comparación con el resto de fondos de la gestora.**

El comportamiento del fondo ha sido bueno, similar (apartado 2.2.B) al de productos similares dentro de la gestora (Global).

### **2. INFORMACION SOBRE LAS INVERSIONES.**

#### **a) Inversiones concretas realizadas durante el periodo.**

La exposición neta a renta variable internacional ha rondado el 60% durante todo el periodo. En renta fija corto plazo se ha vendido el Groupama Entreprises y se ha invertido en dos fondos UBAM Dynamic US y Groupama Ultra Short. Por otro lado, seguimos gestionando activamente la duración de la renta fija con futuros a 10 años de los bonos de gobierno de Alemania y EE.UU. En renta variable se ha cambiado el fondo de renta variable japonesa de Invesco, sesgo growth, por un fondo value de Fidelity. Se ha comprado el fondo Nartex Equity y se ha vendido parcialmente el ETF de renta variable USA de Invesco y el Robeco US Premium. Se ha implementado una estrategia de cobertura vía opciones sobre el S&P 500 para cubrir parte de la cartera de renta variable. Se ha vendido el fondo mixto de Acatís. La inversión en fondos ha generado una rentabilidad del 6,07% en el periodo. Los mejores fondos de renta variable en el periodo, además de los dos ETFs del S&P 500, han sido el Mirova Global Sustainable, que sube un 17,52%, y el Capital New Perspective, con una ganancia del 14,76%. Los fondos con comportamiento más pobre han sido el Lonvia Avenir Midcap Europe (-1,56%) y el T Rowe US Smaller, con una subida del 0,04%. En renta fija todos los fondos, menos el Jupiter Dynamic (-0,46%), han obtenido rentabilidad positiva. Los fondos de renta fija con mejor comportamiento han sido Mutuafondo Bonos Subordinados IV, con una ganancia del 6,62% y el Aegon European ABS (+4,23%). La renta variable (Merlin Properties) aporta una rentabilidad de un +0,24%, incluyendo dividendos. El fondo no mantiene una posición significativa (superior al 10% del patrimonio) en ninguna gestora. En derivados se ha acumulado una rentabilidad del -0,21% en el periodo.

#### **b) Operativa de préstamo de valores.**

N/A

#### **c) Operativa en derivados y adquisición temporal de activos.**

El apalancamiento medio del fondo durante el periodo ha sido el 67,25%. Se han realizado operaciones en derivados con finalidad de inversión para gestionar de un modo más eficaz la cartera. Los instrumentos financieros derivados han sido negociados todos en mercados organizados, sin riesgo de contrapartida. La operativa en el semestre ha estado limitada a derivados sobre el S&P 500, bono alemán y estadounidense a 10 años y EUR/USD. El fondo cierra periodo con una posición comprada en futuros del EUR/USD (vendida en dólares) por importe del 2,8% del patrimonio del fondo. El fondo cierra periodo con una posición comprada en futuros del bono alemán a 10 años por importe del 1,2% y otra posición comprada en el bono estadounidense a 10 años por importe del 0,8% del patrimonio del fondo. Adicionalmente, el fondo tiene opciones put compradas sobre el S&P 500, strike 4800 y vencimiento diciembre, por un notional equivalente al 13,2% del patrimonio. También opciones call vendidas sobre el S&P 500, strike 5650 y vencimiento diciembre, por un notional equivalente al 7,6% del patrimonio.

#### **d) Otra información sobre inversiones.**

N/A

### **3. EVOLUCION DEL OBJETIVO CONCRETO DE RENTABILIDAD.**

N/A

### **4. RIESGO ASUMIDO POR EL FONDO.**

La volatilidad del fondo, en el periodo, ha sido moderada, un 4,53%. Es parecida a la de su índice, 4,67%. La volatilidad, en cualquier caso, ha sido inferior a la volatilidad de la renta variable que, en el caso del Ibex-35, se ha situado en el 12,99%. Una volatilidad baja indica que los fondos se mueven poco en rentabilidad de un día para otro, no sufren grandes variaciones -dispersiones frente a la media- en sus valores liquidativos.

### **5. EJERCICIO DERECHOS POLITICOS.**

Como regla general, Abante Asesores Gestión SGIIC delegará su derecho de asistencia y voto a las Juntas Generales de las sociedades, en el Presidente del Consejo de Administración o de otro miembro de dicho órgano, sin indicación del sentido del voto. No obstante, cuando Abante Asesores Gestión SGIIC lo considere oportuno para la mejor defensa de los derechos de los partícipes, asistirá a las Juntas Generales y ejercerá el voto en beneficio exclusivo de dichos partícipes. En todo caso, Abante Asesores Gestión SGIIC ejercerá los derechos políticos siempre y cuando el emisor sea una sociedad española, la participación tuviera una antigüedad superior a 12 meses y que la participación represente al menos un 1% y en todo caso siempre que se haya establecido una prima de asistencia a Junta o cualquier otro beneficio ligado a la misma.

## **6. INFORMACION Y ADVERTENCIAS CNMV.**

N/A

## **7. ENTIDADES BENEFICIARIAS DEL FONDO SOLIDARIO E IMPORTE CEDIDO A LAS MISMAS.**

N/A

## **8. COSTES DERIVADOS DEL SERVICIO DE ANALISIS.**

El servicio de análisis nos permite añadir valor a la gestión del fondo. Por un lado, un gran banco de inversión con escala global nos ofrece opinión, que no es pública, y que aportan conocimiento de gran interés para nuestra labor de gestión como macroeconomía, geopolítica y mercados internacionales. Por otro lado, nos nutren de información relativa a la valoración de los activos (caros o baratos), los flujos (hacia dónde se traslada la liquidez) y el sentimiento de mercado (optimista o negativo) y, además, suelen ser los intermediarios que lideran los eventos de los mercados de capitales y trabajar con ellos nos permite acudir a estos eventos cuando lo consideramos interesante.

## **9. COMPARTIMENTOS DE PROPOSITO ESPECIAL (SIDE POCKETS).**

N/A

## **10. PERSPECTIVAS DE MERCADO Y ACTUACION PREVISIBLE DEL FONDO.**

En renta fija seguiremos gestionando activamente la duración, comprando si suben las tires de los bonos y vendiendo si siguen cayendo, y manteniendo un perfil alto de calidad crediticia. En renta variable mantenemos una posición bastante neutral y muy diversificada (frente a la alta concentración del índice) y sesgada a acciones de calidad que prevemos mantener salvo que se produzcan importantes movimientos en las Bolsas.

Los costes de transacción del año 2024 ascendieron a un 0,07% del patrimonio medio de la IIC.

## **10. Información sobre la política de remuneración**

N/A

## **11. Información sobre las operaciones de financiación de valores, reutilización de las garantías y swaps de rendimiento total (Reglamento UE 2015/2365)**

N/A